

Διακήρυξη
«Κατασκευή Πρότυπων Διαβάσεων σε Κόμβους του
Δήμου Νέας Φιλαδέλφειας – Νέας Χαλκηδόνας»
με Ανοικτή Διαδικασία μέσω ΕΣΗΔΗΣ

Προϋπολογισμός: 2.799.926,70€ συμπεριλαμβανομένου Φ.Π.Α.

ΑΡΙΘΜΟΣ ΔΙΑΚΗΡΥΞΗΣ : 11125/03-05-2023

Α/Α συστήματος ΕΣΗΔΗΣ: 191250

Περιεχόμενα

1.	ΑΝΑΘΕΤΟΥΣΑ ΑΡΧΗ ΚΑΙ ΑΝΤΙΚΕΙΜΕΝΟ ΣΥΜΒΑΣΗΣ	4
1.1	ΣΤΟΙΧΕΙΑ ΑΝΑΘΕΤΟΥΣΑΣ ΑΡΧΗΣ	4
1.2	ΣΤΟΙΧΕΙΑ ΔΙΑΔΙΚΑΣΙΑΣ-ΧΡΗΜΑΤΟΔΟΤΗΣΗ	4
1.3	ΣΥΝΟΠΤΙΚΗ ΠΕΡΙΓΡΑΦΗ ΦΥΣΙΚΟΥ ΚΑΙ ΟΙΚΟΝΟΜΙΚΟΥ ΑΝΤΙΚΕΙΜΕΝΟΥ ΤΗΣ ΣΥΜΒΑΣΗΣ	5
1.4	ΘΕΣΜΙΚΟ ΠΛΑΙΣΙΟ	8
1.5	ΠΡΟΘΕΣΜΙΑ ΠΑΡΑΛΑΒΗΣ ΠΡΟΣΦΟΡΩΝ	10
1.6	ΔΗΜΟΣΙΟΤΗΤΑ	10
1.7	ΑΡΧΕΣ ΕΦΑΡΜΟΖΟΜΕΝΕΣ ΣΤΗ ΔΙΑΔΙΚΑΣΙΑ ΣΥΝΑΨΗΣ	11
2.	ΓΕΝΙΚΟΙ ΚΑΙ ΕΙΔΙΚΟΙ ΟΡΟΙ ΣΥΜΜΕΤΟΧΗΣ	12
2.1	ΓΕΝΙΚΕΣ ΠΛΗΡΟΦΟΡΙΕΣ	12
2.1.1	Έγγραφα της σύμβασης	12
2.1.2	Επικοινωνία - Πρόσβαση στα έγγραφα της Σύμβασης	12
2.1.3	Παροχή Διευκρινίσεων	12
2.1.4	Γλώσσα	13
2.1.5	Εγγυήσεις	13
2.1.6	Προστασία Προσωπικών Δεδομένων	14
2.2	ΔΙΚΑΙΩΜΑ ΣΥΜΜΕΤΟΧΗΣ - ΚΡΙΤΗΡΙΑ ΠΟΙΟΤΙΚΗΣ ΕΠΙΛΟΓΗΣ	14
2.2.1	Δικαίωμα συμμετοχής	14
2.2.2	Εγγύηση συμμετοχής	14
2.2.3	Λόγοι αποκλεισμού	15
2.2.4	Καταλληλότητα άσκησης επαγγελματικής δραστηριότητας	19
2.2.5	Οικονομική και χρηματοοικονομική επάρκεια	19
2.2.6	Τεχνική και επαγγελματική ικανότητα	20
2.2.7	Πρότυπα διασφάλισης ποιότητας και πρότυπα περιβαλλοντικής διαχείρισης	20
2.2.8	Στήριξη στην ικανότητα τρίτων – Υπεργολαβία	21
2.2.9	Κανόνες απόδειξης ποιοτικής επιλογής	21
2.2.9.1	Προκαταρκτική απόδειξη κατά την υποβολή προσφορών	22
2.2.9.2	Αποδεικτικά μέσα	23
2.3	ΚΡΙΤΗΡΙΑ ΑΝΑΘΕΣΗΣ	30
2.3.1	Κριτήριο ανάθεσης	30
2.3.2	Βαθμολόγηση και κατάταξη προσφορών	31
2.4	ΚΑΤΑΡΤΙΣΗ - ΠΕΡΙΕΧΟΜΕΝΟ ΠΡΟΣΦΟΡΩΝ	32
2.4.1	Γενικοί όροι υποβολής προσφορών	32
2.4.2	Χρόνος και Τρόπος υποβολής προσφορών	32
2.4.3	Περιεχόμενα Φακέλου «Δικαιολογητικά Συμμετοχής- Τεχνική Προσφορά»	34
2.4.3.1	Δικαιολογητικά Συμμετοχής	34
2.4.3.2	Τεχνική προσφορά	35
2.4.4	Περιεχόμενα Φακέλου «Οικονομική Προσφορά»/ Τρόπος σύνταξης και υποβολής οικονομικών προσφορών	36
2.4.5	Χρόνος ισχύος των προσφορών	37
2.4.6	Λόγοι απόρριψης προσφορών	37
3.	ΔΙΕΝΕΡΓΕΙΑ ΔΙΑΔΙΚΑΣΙΑΣ - ΑΞΙΟΛΟΓΗΣΗ ΠΡΟΣΦΟΡΩΝ	39
3.1	ΑΠΟΣΦΡΑΓΙΣΗ ΚΑΙ ΑΞΙΟΛΟΓΗΣΗ ΠΡΟΣΦΟΡΩΝ	39
3.1.1	Ηλεκτρονική αποσφράγιση προσφορών	39
3.1.2	Αξιολόγηση προσφορών	39
3.2	ΠΡΟΣΚΛΗΣΗ ΥΠΟΒΟΛΗΣ ΔΙΚΑΙΟΛΟΓΗΤΙΚΩΝ ΠΡΟΣΩΡΙΝΟΥ ΑΝΑΔΟΧΟΥ - ΔΙΚΑΙΟΛΟΓΗΤΙΚΑ ΠΡΟΣΩΡΙΝΟΥ ΑΝΑΔΟΧΟΥ	41
3.3	ΚΑΤΑΚΥΡΩΣΗ - ΣΥΝΑΨΗ ΣΥΜΒΑΣΗΣ	42
3.4	ΠΡΟΔΙΚΑΣΤΙΚΕΣ ΠΡΟΣΦΥΓΕΣ - ΠΡΟΣΩΡΙΝΗ ΚΑΙ ΟΡΙΣΤΙΚΗ ΔΙΚΑΣΤΙΚΗ ΠΡΟΣΤΑΣΙΑ	43
3.5	ΜΑΤΑΙΩΣΗ ΔΙΑΔΙΚΑΣΙΑΣ	46

4. ΟΡΟΙ ΕΚΤΕΛΕΣΗΣ ΤΗΣ ΣΥΜΒΑΣΗΣ	47
4.1 ΕΓΓΥΗΣΕΙΣ (ΚΑΛΗΣ ΕΚΤΕΛΕΣΗΣ, ΠΡΟΚΑΤΑΒΟΛΗΣ, ΚΑΛΗΣ ΛΕΙΤΟΥΡΓΙΑΣ)	47
4.2 ΣΥΜΒΑΤΙΚΟ ΠΛΑΙΣΙΟ - ΕΦΑΡΜΟΣΤΕΑ ΝΟΜΟΘΕΣΙΑ	48
4.3 ΌΡΟΙ ΕΚΤΕΛΕΣΗΣ ΤΗΣ ΣΥΜΒΑΣΗΣ.....	48
4.4 ΥΠΕΡΓΟΛΑΒΙΑ	48
4.5 ΤΡΟΠΟΠΟΙΗΣΗ ΣΥΜΒΑΣΗΣ ΚΑΤΑ ΤΗ ΔΙΑΡΚΕΙΑ ΤΗΣ	49
4.6 ΔΙΚΑΙΩΜΑ ΜΟΝΟΜΕΡΟΥΣ ΛΥΣΗΣ ΤΗΣ ΣΥΜΒΑΣΗΣ	49
5. ΕΙΔΙΚΟΙ ΟΡΟΙ ΕΚΤΕΛΕΣΗΣ ΤΗΣ ΣΥΜΒΑΣΗΣ	51
5.1 ΤΡΟΠΟΣ ΠΛΗΡΩΜΗΣ	51
5.2 ΚΗΡΥΞΗ ΟΙΚΟΝΟΜΙΚΟΥ ΦΟΡΕΑ ΕΚΠΤΩΤΟΥ - ΚΥΡΩΣΕΙΣ	51
5.3 ΔΙΟΙΚΗΤΙΚΕΣ ΠΡΟΣΦΥΓΕΣ ΚΑΤΑ ΤΗ ΔΙΑΔΙΚΑΣΙΑ ΕΚΤΕΛΕΣΗΣ ΤΩΝ ΣΥΜΒΑΣΕΩΝ.....	53
5.4 ΔΙΚΑΣΤΙΚΗ ΕΠΙΛΥΣΗ ΔΙΑΦΟΡΩΝ	53
6. ΧΡΟΝΟΣ ΚΑΙ ΤΡΟΠΟΣ ΕΚΤΕΛΕΣΗΣ	54
6.1 ΧΡΟΝΟΣ ΠΑΡΑΔΟΣΗΣ ΥΛΙΚΩΝ.....	54
6.2 ΠΑΡΑΛΑΒΗ ΥΛΙΚΩΝ - ΧΡΟΝΟΣ ΚΑΙ ΤΡΟΠΟΣ ΠΑΡΑΛΑΒΗΣ ΥΛΙΚΩΝ.....	54
6.3 ΕΙΔΙΚΟΙ ΟΡΟΙ ΝΑΥΛΩΣΗΣ – ΑΣΦΑΛΙΣΗΣ - ΑΝΑΚΟΙΝΩΣΗΣ ΦΟΡΤΩΣΗΣ ΚΑΙ ΠΟΙΟΤΙΚΟΥ ΕΛΕΓΧΟΥ ΣΤΟ ΕΞΩΤΕΡΙΚΟ.....	55
6.4 ΑΠΟΡΡΙΨΗ ΣΥΜΒΑΤΙΚΩΝ ΥΛΙΚΩΝ – ΑΝΤΙΚΑΤΑΣΤΑΣΗ.....	55
6.5 ΔΕΙΓΜΑΤΑ – ΔΕΙΓΜΑΤΟΛΗΨΙΑ – ΕΡΓΑΣΤΗΡΙΑΚΕΣ ΕΞΕΤΑΣΕΙΣ	56
6.6 ΕΓΓΥΗΜΕΝΗ ΛΕΙΤΟΥΡΓΙΑ ΠΡΟΜΗΘΕΙΑΣ.....	56
6.7 ΑΝΑΠΡΟΣΑΡΜΟΓΗ ΤΙΜΗΣ	56
ΠΑΡΑΡΤΗΜΑΤΑ	57
ΠΑΡΑΡΤΗΜΑ Ι – ΑΝΑΛΥΤΙΚΗ ΠΕΡΙΓΡΑΦΗ ΦΥΣΙΚΟΥ ΚΑΙ ΟΙΚΟΝΟΜΙΚΟΥ ΑΝΤΙΚΕΙΜΕΝΟΥ ΤΗΣ ΣΥΜΒΑΣΗΣ	57
ΠΑΡΑΡΤΗΜΑ ΙΙ – ΕΙΔΙΚΗ ΣΥΓΓΡΑΦΗ ΥΠΟΧΡΕΩΣΕΩΝ.....	85
ΠΑΡΑΡΤΗΜΑ ΙΙΙ – ΕΕΕΣ.....	91
ΠΑΡΑΡΤΗΜΑ ΙV – ΥΠΟΔΕΙΓΜΑ ΟΙΚΟΝΟΜΙΚΗΣ ΠΡΟΣΦΟΡΑΣ.....	93
ΠΑΡΑΡΤΗΜΑ V – ΥΠΟΔΕΙΓΜΑΤΑ ΕΓΓΥΗΤΙΚΩΝ ΕΠΙΣΤΟΛΩΝ	95

1. ΑΝΑΘΕΤΟΥΣΑ ΑΡΧΗ ΚΑΙ ΑΝΤΙΚΕΙΜΕΝΟ ΣΥΜΒΑΣΗΣ

1.1 Στοιχεία Αναθέτουσας Αρχής

Επωνυμία	Δήμος Νέας Φιλαδέλφειας – Νέας Χαλκηδόνας
Αριθμός Φορολογικού Μητρώου (Α.Φ.Μ.)	997588219
Κωδικός ηλεκτρονικής τιμολόγησης	
Ταχυδρομική διεύθυνση	Λεωφ. Δεκελείας 97
Πόλη	Νέα Φιλαδέλφεια
Ταχυδρομικός Κωδικός	14341
Χώρα	Ελλάδα
Κωδικός NUTS	EL 303
Τηλέφωνο	2102589917 εσωτ. 206-209
Ηλεκτρονικό Ταχυδρομείο (e-mail)	dnsi_ty@dimosfx.gr tm_promithion@dimosfx.gr
Αρμόδιος για πληροφορίες	Κίτσιος Χρήστος Καραντάνης Αργύρης
Γενική Διεύθυνση στο διαδίκτυο (URL)	https://dimosfx.gr/

Είδος Αναθέτουσας Αρχής

Η Αναθέτουσα Αρχή είναι ο Δήμος Νέας Φιλαδέλφειας – Νέας Χαλκηδόνας, «μη κεντρική Αναθέτουσα Αρχή» και ανήκει στη Γενική Κυβέρνηση.

Κύρια δραστηριότητα Α.Α.

Η κύρια δραστηριότητα της Αναθέτουσας Αρχής είναι οι Γενικές Δημόσιες Υπηρεσίες.

Στοιχεία Επικοινωνίας

- Τα έγγραφα της σύμβασης είναι διαθέσιμα για ελεύθερη, πλήρη, άμεση & δωρεάν ηλεκτρονική πρόσβαση μέσω της διαδικτυακής πύλης (www.promitheus.gov.gr) του ΟΠΣ ΕΣΗΔΗΣ
- Κάθε είδους επικοινωνία και ανταλλαγή πληροφοριών πραγματοποιείται μέσω του ΕΣΗΔΗΣ Προμήθειες και Υπηρεσίες (εφεξής ΕΣΗΔΗΣ), το οποίο είναι προσβάσιμο από τη Διαδικτυακή Πύλη (www.promitheus.gov.gr) του ΟΠΣ ΕΣΗΔΗΣ
- Η ηλεκτρονική επικοινωνία δεν απαιτεί τη χρήση εργαλείων και συσκευών που δεν είναι γενικώς διαθέσιμα. Η απεριόριστη, πλήρης, άμεση και δωρεάν πρόσβαση στα εν λόγω εργαλεία και συσκευές είναι δυνατή στην διεύθυνση (URL): www.promitheus.gov.gr του Ε.Σ.Η.ΔΗ.Σ.

1.2 Στοιχεία Διαδικασίας-Χρηματοδότηση

Είδος διαδικασίας

Ο διαγωνισμός θα διεξαχθεί με την ανοικτή διαδικασία του άρθρου 27 του ν. 4412/16.

Χρηματοδότηση της σύμβασης

Φορέας χρηματοδότησης της παρούσας σύμβασης μέσα από το έργο “Sub 2 – 16631_Πρόγραμμα βελτίωσης οδικής ασφάλειας», που είναι ενταγμένο στον Άξονα 4.6. «Εκσυγχρονισμός και βελτίωση της ανθεκτικότητας κύριων κλάδων οικονομίας της χώρας». είναι το **Ταμείο Ανάκαμψης & Ανθεκτικότητας το οποίο χρηματοδοτείται από την Ευρωπαϊκή Ένωση –NextGeneration EU**

Η δαπάνη για την εν λόγω σύμβαση βαρύνει την με Κ.Α.: 02.64.7135.002 σχετική πίστωση του τακτικού προϋπολογισμού του οικονομικού έτους 2023 του Φορέα .

Για την παρούσα διαδικασία έχει εκδοθεί η απόφαση με αρ. πρωτ. 10114/20-04-23 (ΑΔΑΜ 23REQ012525049, ΑΔΑ 67ΠΗ46ΜΩ0Ι-Σ46) για την ανάληψη υποχρέωσης/έγκριση δέσμευσης πίστωσης για το οικονομικό έτος 2023 και έλαβε α/α 201 καταχώρησης στο μητρώο δεσμεύσεων/Βιβλίο εγκρίσεων & Εντολών Πληρωμής του φορέα.

Η σύμβαση περιλαμβάνεται στην Πράξη: «Πρόγραμμα βελτίωσης οδικής ασφάλειας» (ΑΔΑ:Ψ5Π346ΜΤΛ6-4ΒΕ) με βάση την Απόφαση Ένταξης με αρ. πρωτ.20107/09-03-2023 (ΑΔΑ: ΨΩΗ446ΜΤΛ6-ΟΘΦ) των Αναπληρωτών Υπουργών Εσωτερικών και Οικονομικών και έχει λάβει κωδικό MIS 5180769.

1.3 Συνοπτική Περιγραφή φυσικού και οικονομικού αντικείμενου της σύμβασης

Έχει παρατηρηθεί ότι το μεγαλύτερο ποσοστό των ατυχημάτων στους δρόμους προκαλούνται από ανθρώπινο λάθος και τα περισσότερα ατυχήματα στα οποία εμπλέκεται πεζός συμβαίνουν λόγω της κακής ποιότητας υποδομής των διαβάσεων.

Ο Δήμος Ν. Φιλαδέλφειας-Ν. Χαλκηδόνας, θα προβεί στην αναβάθμιση 49 σηματοδοτούμενων διαβάσεων πεζών σε πρότυπες, σε 13 κόμβους του οδικού δικτύου του με το σύστημα Έξυπνης Διάβασης Πεζών.

Αναλυτικότερα, η παρούσα διακήρυξη περιλαμβάνει τα παρακάτω:

- Προμήθεια και εγκατάσταση 36 συσκευών αφής πεζών, νέου τύπου
- Προμήθεια και εγκατάσταση 12 συσκευών αφής πεζών για χρήση από άτομα με προβλήματα όρασης, νέου τύπου
- Προμήθεια και εγκατάσταση 98 πεδίων σηματοδότη Φ200 με μονάδα ένδειξης αντίστροφης μέτρησης χρόνου τύπου LED
- Προμήθεια και εγκατάσταση 20 κεντρικών μονάδων ελέγχου των ενδείξεων μέτρησης χρόνου τύπου LED
- Προμήθεια και εγκατάσταση 1176 φωτεινών συσκευών σήμανσης τύπου LED επί του οδοστρώματος
- Προμήθεια και εγκατάσταση 294 φωτεινών συσκευών σήμανσης τύπου LED επί του πεζοδρομίου
- Προμήθεια και εγκατάσταση 49 κεντρικών μονάδων ελέγχου φωτεινών συσκευών σήμανσης τύπου LED επί του οδοστρώματος και του πεζοδρομίου
- Προμήθεια και εγκατάσταση 98 πινακίδων Π-21 LED
- Προμήθεια και εγκατάσταση 13 μετεωρολογικών σταθμών
- Προμήθεια και εγκατάσταση 49 αισθητήρων καταμέτρησης και ανάλυσης κυκλοφοριακών στοιχείων
- Κατασκευή διάβασης 1.862 μέτρων καλωδίων κάτω από το οδόστρωμα ή το πεζοδρόμιο και εγκατάσταση σωληνώσεων και καλωδίων

- Προετοιμασία 2.294 τ.μ. επιφάνειας παλαιών ασφαλικών για εργασίες διαγράμμισης
- Διαγράμμιση 2.294 τ.μ. οδοστρώματος με θερμοπλαστικό υλικό
- Εκτέλεση εργασιών διαγράμμισης 2.294 τ.μ. οδοστρώματος με χειροκίνητα μέσα ή χειρωνακτικά
- Πλακοστρώσεις 343 τ.μ. πεζοδρομίων, νησίδων κ.λ.π.
- Αποκατάσταση 1.556 τ.μ. ασφαλτοτάπητα πεζοδιάβασης
- Ταπείνωση πεζοδρομίων και νησίδων - κατασκευή 70 ραμπών ΑΜΕΑ
- Συντήρηση εξοπλισμού για δύο (2) έτη

Τα προς προμήθεια είδη κατατάσσονται στον ακόλουθο κωδικό του Κοινού Λεξιλογίου δημοσίων συμβάσεων (CPV): 32344210-1, 35125100-7, 32441100-7, 44811000-8, 45233250-6, 45233222-1, 50230000-6.

Προσφορές υποβάλλονται για το σύνολο της προμήθειας. Η παρούσα σύμβαση δεν υποδιαιρείται σε τμήματα και ανατίθεται ως ενιαίο σύνολο για τους ακόλουθους λόγους:

- θα εκτελεστεί εντός καθορισμένου γεωγραφικού και χρονικού πλαισίου
- προϋποθέτει συντονισμό εργασιών προκειμένου να μην καταστεί τεχνικά δύσκολη ή περαιτέρω δαπανηρή για την Αναθέτουσα Αρχή. Σε αντίθετη περίπτωση θα ήταν προβληματική η τήρηση του χρονοδιαγράμματος, αλλά και των μέτρων ασφαλείας, καθώς επίσης και της χρήσης της εγγύησης καλής λειτουργίας

Η εκτιμώμενη αξία της σύμβασης ανέρχεται στο ποσό των **2.799.926,70€** συμπεριλαμβανομένου ΦΠΑ 24% (προϋπολογισμός χωρίς ΦΠΑ: **2.258.005,40 €** ΦΠΑ : **541.921,30 €**).

Α.Α.	ΠΕΡΙΓΡΑΦΗ ΕΡΓΑΣΙΩΝ	Α.Τ.	ΜΟΝ ΜΕΤΡΗΣΗΣ	ΤΙΜΗ ΜΟΝΑΔΟΣ (€)	ΠΟΣΟΤΗΤΑ	ΣΥΝΟΛΟ (€)	CPV
1	Προμήθεια και εγκατάσταση συσκευής αφής πεζών, νέου τύπου	1	ΤΕΜ.	750.00 €	36	27,000.00 €	32344210-1
2	Προμήθεια και εγκατάσταση συσκευής αφής πεζών για χρήση από άτομα με προβλήματα όρασης, νέου τύπου	2	ΤΕΜ.	950.00 €	12	11,400.00 €	32344210-1
3	Προμήθεια και εγκατάσταση ενός πεδίου σηματοδότη Φ200 με μονάδα ένδειξης αντίστροφης μέτρησης χρόνου τύπου LED	3	ΤΕΜ.	450.00 €	98	44,100.00 €	32344210-1
4	Προμήθεια και εγκατάσταση κεντρικής μονάδας ελέγχου των ενδείξεων μέτρησης χρόνου τύπου LED	4	ΤΕΜ.	500.00 €	20	10,000.00 €	32441100-7

5	Προμήθεια και εγκατάσταση φωτεινής συσκευής σήμανσης τύπου LED επί του οδοστρώματος	5	TEM.	560.00 €	1176	658,560.00 €	35125100-7
6	Προμήθεια και εγκατάσταση φωτεινής συσκευής σήμανσης τύπου LED επί του πεζοδρομίου	6	TEM.	780.00 €	294	229,320.00 €	35125100-7
7	Προμήθεια και εγκατάσταση κεντρικής μονάδας ελέγχου φωτεινών συσκευών σήμανσης τύπου LED επί του οδοστρώματος και του πεζοδρομίου	7	TEM.	2,000.00 €	49	98,000.00 €	32344210-1
8	Προμήθεια και εγκατάσταση αυτοφωτιζόμενων πινακίδων Π-21 LED	8	TEM.	750.00 €	98	73,500.00 €	32344210-1
9	Προμήθεια και εγκατάσταση μετεωρολογικών σταθμών	9	TEM.	13,800.00 €	13	179,400.00 €	35125100-7
10	Προμήθεια και εγκατάσταση αισθητήρων καταμέτρησης και ανάλυσης κυκλοφοριακών στοιχείων	10	TEM.	10,000.00 €	49	490,000.00 €	35125100-7
11	Κατασκευή διάβασης καλωδίων κάτω από το οδόστρωμα ή το πεζοδρόμιο και εγκατάσταση σωληνώσεων και καλωδίων	11	M.	65.00 €	1862	121,030.00 €	32344210-1
12	Προετοιμασία επιφάνειας παλαιών ασφαλτικών για εργασίες διαγράμμισης	12	T.M.	5.00 €	2294	11,470.00 €	44811000-8
13	Διαγράμμιση οδοστρώματος με θερμοπλαστικό υλικό	13	T.M.	45.00 €	2294	103,230.00 €	44811000-8
14	Πρόσθετη τιμή εκτέλεσης εργασιών διαγράμμισης με χειροκίνητα μέσα ή χειρωνακτικά	14	T.M.	5.00 €	2294	11,470.00 €	44811000-8
15	Πλακοστρώσεις πεζοδρομίων, νησίδων κ.λπ.	15	T.M.	13.80 €	343	4,733.40 €	45233250-6
16	Ταπείνωση πεζοδρομίων και νησίδων - κατασκευή ραμπών ΑΜΕΑ	16	TEM.	500.00 €	70	35,000.00 €	45233250-6

17	Κατασκευή ασφαλτοτάπητα πεζοδιάβασης	17	T.M.	32.00 €	1556	49,792.00 €	45233222-1
18	Συντήρηση εξοπλισμού	18	ΕΤΟΣ	50,000.00 €	2	100,000.00 €	50230000-6
ΣΥΝΟΛΟ						2,258,005.40 €	
ΦΠΑ 24%						541,921.30 €	
ΓΕΝΙΚΟ ΣΥΝΟΛΟ ΜΕ ΦΠΑ						2.799.926,70 €	

Δικαιώματα παράτασης

- δικαίωμα παράτασης χωρίς αύξηση φυσικού – οικονομικού αντικειμένου.

Προβλέπεται ανάλογα με τις αυξομειώσεις των ποσοτήτων όπως αυτές θα προκύψουν κατά την εκτέλεση της σύμβασης.

Η διάρκεια της σύμβασης ορίζεται σε 24 μήνες

Αναλυτική περιγραφή του φυσικού και οικονομικού αντικειμένου της σύμβασης δίδεται στο ΠΑΡΑΡΤΗΜΑ Ι της παρούσας διακήρυξης.

Η σύμβαση θα ανατεθεί με το κριτήριο της πλέον συμφέρουσας από οικονομική άποψη προσφοράς, βάσει της βέλτιστης σχέση ποιότητας – τιμής.

1.4 Θεσμικό πλαίσιο

Η ανάθεση και εκτέλεση της σύμβασης διέπονται από την κείμενη νομοθεσία και τις κατ' εξουσιοδότηση αυτής εκδοθείσες κανονιστικές πράξεις, όπως ισχύουν, και ιδίως:

- του ν. 4412/2016 (Α' 147) "Δημόσιες Συμβάσεις Έργων, Προμηθειών και Υπηρεσιών (προσαρμογή στις Οδηγίες 2014/24/ ΕΕ και 2014/25/ΕΕ)"
- του ν. 4622/19 (Α' 133) «Επιτελικό Κράτος: οργάνωση, λειτουργία & διαφάνεια της Κυβέρνησης, των κυβερνητικών οργάνων & της κεντρικής δημόσιας διοίκησης» και ιδίως του άρθρου 37
- του ν. 4700/2020 (Α' 127) «Ενιαίο κείμενο Δικονομίας για το Ελεγκτικό Συνέδριο, ολοκληρωμένο νομοθετικό πλαίσιο για τον προσυμβατικό έλεγχο, τροποποιήσεις στον Κώδικα Νόμων για το Ελεγκτικό Συνέδριο, διατάξεις για την αποτελεσματική απονομή της δικαιοσύνης και άλλες διατάξεις» και ιδίως των άρθρων 324-337
- του ν. 4013/2011 (Α' 204) «Σύσταση ενιαίας Ανεξάρτητης Αρχής Δημοσίων Συμβάσεων και Κεντρικού Ηλεκτρονικού Μητρώου Δημοσίων Συμβάσεων...»,
- του ν. 3548/2007 (Α' 68) «Καταχώριση δημοσιεύσεων των φορέων του Δημοσίου στο νομαρχιακό και τοπικό Τύπο και άλλες διατάξεις»,
- του ν. 4601/2019 (Α' 44) «Εταιρικοί μετασχηματισμοί και εναρμόνιση του νομοθετικού πλαισίου με τις διατάξεις της Οδηγίας 2014/55/ΕΕ του Ευρωπαϊκού Κοινοβουλίου και του Συμβουλίου της 16^{ης} Απριλίου 2014 για την έκδοση ηλεκτρονικών τιμολογίων στο πλαίσιο δημόσιων συμβάσεων και λοιπές διατάξεις»
- του ν. 3310/2005 (Α' 30) «Μέτρα για τη διασφάλιση της διαφάνειας και την αποτροπή καταστρατηγήσεων κατά τη διαδικασία σύναψης δημοσίων συμβάσεων», του π.δ/τος 82/1996 (Α' 66) «Ονομαστικοποίηση μετοχών Ελληνικών Αωνύμων Εταιρειών που μετέχουν στις διαδικασίες

ανάληψης έργων ή προμηθειών του Δημοσίου ή των νομικών προσώπων του ευρύτερου δημόσιου τομέα», της κοινής απόφασης των Υπουργών Ανάπτυξης και Επικρατείας με αρ. 20977/2007 (Β' 1673) σχετικά με τα «Δικαιολογητικά για την τήρηση των μητρώων του ν.3310/2005, όπως τροποποιήθηκε με το ν.3414/2005», καθώς και των υπουργικών αποφάσεων, οι οποίες εκδίδονται, κατ' εξουσιοδότηση του άρθρου 65 του ν. 4172/2013 (Α'167) για τον καθορισμό: α) των μη «συνεργάσιμων φορολογικά» κρατών και β) των κρατών με «προνομιακό φορολογικό καθεστώς».

- του π.δ. 39/2017 (Α' 64) «Κανονισμός εξέτασης προδικαστικών προσφυγών ενώπιων της Α.Ε.Π.Π.»
- της υπ' αριθμ. 57654/22.05.2017 Απόφασης του Υπουργού Οικονομίας και Ανάπτυξης με θέμα : "Ρύθμιση ειδικότερων θεμάτων λειτουργίας και διαχείρισης του Κεντρικού Ηλεκτρονικού Μητρώου Δημοσίων Συμβάσεων (ΚΗΜΔΗΣ)" (Β' 1781)
- της υπ' αριθμ. 64233/08.06.2021 (Β' 2453/ 09.06.2021) Κοινής Απόφασης των Υπουργών Ανάπτυξης και Επενδύσεων και Ψηφιακής Διακυβέρνησης με θέμα «Ρυθμίσεις τεχνικών ζητημάτων που αφορούν την ανάθεση των Δημοσίων Συμβάσεων Προμηθειών και Υπηρεσιών με χρήση των επιμέρους εργαλείων και διαδικασιών του Εθνικού Συστήματος Ηλεκτρονικών Δημοσίων Συμβάσεων (ΕΣΗΔΗΣ)»
- της αριθμ. Κ.Υ.Α. οικ. 60967 ΕΞ 2020 (Β' 2425/18.06.2020) «Ηλεκτρονική Τιμολόγηση στο πλαίσιο των Δημοσίων Συμβάσεων δυνάμει του ν. 4601/2019» (Α' 44)
- της αριθμ. 63446/2021 Κ.Υ.Α. (Β' 2338/02.06.2020) «Καθορισμός Εθνικού Μορφότυπου ηλεκτρονικού τιμολογίου στο πλαίσιο των Δημοσίων Συμβάσεων».
- της αριθμ. Κ.Υ.Α. οικ. 14900/21 (Β' 466): «Έγκριση σχεδίου Δράσης για τις Πράσινες Δημόσιες Συμβάσεις» (ΑΔΑ: ΨΡΤΟ46ΜΤΛΡ-Χ92).
- του ν. 3419/2005 (Α' 297) «Γενικό Εμπορικό Μητρώο (Γ.Ε.ΜΗ.) και εκσυγχρονισμός της Επιμελητηριακής Νομοθεσίας»
- του ν. 4635/2019 (Α'167) « Επενδύω στην Ελλάδα και άλλες διατάξεις» και ιδίως των άρθρων 85 επ.
- του ν. 4270/2014 (Α' 143) «Αρχές δημοσιονομικής διαχείρισης και εποπτείας (ενσωμάτωση της Οδηγίας 2011/85/ΕΕ) – δημόσιο λογιστικό και άλλες διατάξεις»
- του π.δ. 80/2016 (Α' 145) «Ανάληψη υποχρεώσεων από τους Διατάκτες»
- της παρ. Ζ του Ν. 4152/2013 (Α' 107) «Προσαρμογή της ελληνικής νομοθεσίας στην Οδηγία 2011/7 της 16.2.2011 για την καταπολέμηση των καθυστερήσεων πληρωμών στις εμπορικές συναλλαγές»,
- του ν. 4314/2014 (Α' 265) «Α) Για τη διαχείριση, τον έλεγχο και την εφαρμογή αναπτυξιακών παρεμβάσεων για την προγραμματική περίοδο 2014–2020, Β) Ενσωμάτωση της Οδηγίας 2012/17 του Ευρωπαϊκού Κοινοβουλίου και του Συμβουλίου της 13^{ης} Ιουνίου 2012 (ΕΕ L 156/16.6.2012) στο ελληνικό δίκαιο, τροποποίηση του ν. 3419/2005 (Α' 297) και άλλες διατάξεις»
- του ν. 4727/2020 (Α' 184) «Ψηφιακή Διακυβέρνηση (Ενσωμάτωση στην Ελληνική Νομοθεσία της Οδηγίας (ΕΕ) 2016/2102 και της Οδηγίας (ΕΕ) 2019/1024) – Ηλεκτρονικές Επικοινωνίες (Ενσωμάτωση στο Ελληνικό Δίκαιο της Οδηγίας (ΕΕ) 2018/1972 και άλλες διατάξεις»,
- του π.δ 28/2015 (Α' 34) «Κωδικοποίηση διατάξεων για την πρόσβαση σε δημόσια έγγραφα και στοιχεία»,
- του ν. 2859/2000 (Α' 248) «Κύρωση Κώδικα Φόρου Προστιθέμενης Αξίας»,
- του ν.2690/1999 (Α' 45) «Κύρωση του Κώδικα Διοικητικής Διαδικασίας και άλλες διατάξεις» και ιδίως των άρθρων 1,2, 7, 11 και 13 έως 15,

- του ν. 2121/1993 (Α' 25) «Πνευματική Ιδιοκτησία, Συγγενικά Δικαιώματα και Πολιτιστικά Θέματα»,
- του Κανονισμού (ΕΕ) 2016/679 του ΕΚ και του Συμβουλίου, της 27ης Απριλίου 2016, για την προστασία των φυσικών προσώπων έναντι της επεξεργασίας των δεδομένων προσωπικού χαρακτήρα και για την ελεύθερη κυκλοφορία των δεδομένων αυτών και την κατάργηση της οδηγίας 95/46/ΕΚ (Γενικός Κανονισμός για την Προστασία Δεδομένων) (Κείμενο που παρουσιάζει ενδιαφέρον για τον ΕΟΧ) ΟJ L 119,
- του ν. 4624/2019 (Α' 137) «Αρχή Προστασίας Δεδομένων Προσωπικού Χαρακτήρα, μέτρα εφαρμογής του Κανονισμού (ΕΕ) 2016/679 του Ευρωπαϊκού Κοινοβουλίου και του Συμβουλίου της 27^{ης} Απριλίου 2016 για την προστασία των φυσικών προσώπων έναντι της επεξεργασίας δεδομένων προσωπικού χαρακτήρα και ενσωμάτωση στην εθνική νομοθεσία της Οδηγίας (ΕΕ) 2016/680 του Ευρωπαϊκού Κοινοβουλίου και του Συμβουλίου της 27^{ης} Απριλίου 2016 και άλλες διατάξεις»,
- των σε εκτέλεση των ανωτέρω νόμων εκδοθεισών κανονιστικών πράξεων, των λοιπών διατάξεων που αναφέρονται ρητά ή απορρέουν από τα οριζόμενα στα συμβατικά τεύχη της παρούσας, καθώς και του συνόλου των διατάξεων του ασφαλιστικού, εργατικού, κοινωνικού, περιβαλλοντικού και φορολογικού δικαίου που διέπει την ανάθεση και εκτέλεση της παρούσας σύμβασης, έστω και αν δεν αναφέρονται ρητά παραπάνω.
- Της απόφασης 70/2023. της Οικονομικής Επιτροπής με την οποία εγκρίνει τις τεχνικές προδιαγραφές της μελέτης, τους όρους της παρούσας διακήρυξης, ορίζει την επιτροπή διενέργειας διαγωνισμού
- Την απόφαση 29/2023 της Οικονομικής Επιτροπής περί «Συγκρότησης επιτροπών διενέργειας και αξιολόγησης διαγωνισμών προμηθειών –προμηθειών του Δήμου για ποσά άνω των 30.000 ευρώ έτους 2023»

1.5 Προθεσμία παραλαβής προσφορών

Η καταληκτική ημερομηνία παραλαβής των προσφορών είναι η **06-06-2023 και ώρα 11:00 π.μ.**

Η διαδικασία θα διενεργηθεί με χρήση του Εθνικού Συστήματος Ηλεκτρονικών Δημόσιων Συμβάσεων (ΕΣΗΔΗΣ) Προμήθειες και Υπηρεσίες του ΟΠΣ ΕΣΗΔΗΣ (Διαδικτυακή Πύλη www.promitheus.gov.gr)

1.6 Δημοσιότητα

A. Δημοσίευση στην Επίσημη Εφημερίδα της Ευρωπαϊκής Ένωσης

Προκήρυξη της παρούσας σύμβασης απεστάλη με ηλεκτρονικά μέσα για δημοσίευση στις 28/04/2023 στην Υπηρεσία Εκδόσεων της Ευρωπαϊκής Ένωσης και έλαβε αρ. 2023/S 086-263539

B. Δημοσίευση σε εθνικό επίπεδο

Η προκήρυξη και το πλήρες κείμενο της παρούσας Διακήρυξης καταχωρήθηκαν στο Κεντρικό Ηλεκτρονικό Μητρώο Δημοσίων Συμβάσεων (ΚΗΜΔΗΣ).

Τα έγγραφα της σύμβασης της παρούσας Διακήρυξης καταχωρήθηκαν στη σχετική ηλεκτρονική διαδικασία σύναψης δημόσιας σύμβασης στο ΕΣΗΔΗΣ, η οποία έλαβε Συστημικό Αύξοντα Αριθμό: **191250** και αναρτήθηκαν στη Διαδικτυακή Πύλη (www.promitheus.gov.gr) του ΟΠΣ ΕΣΗΔΗΣ.

Περίληψη της παρούσας Διακήρυξης δημοσιεύεται και στον Ελληνικό Τύπο^{1 2 3}, σύμφωνα με το άρθρο 66 του Ν. 4412/2016 :

¹ Η υποχρέωση δημοσίευσης της προκήρυξης σε μία τοπική εφημερίδα, που προβλέπεται στο άρθρο 4 του ΠΔ 118/2007/άρθρο 5 του ΕΚΠΟΤΑ, συνεχίζει να υφίσταται μέχρι και την 31/12/2023, οπότε και καταργείται. Πρβλ. άρθρο 377§1 περίπτ (59 και 82) και άρθρο 379 §12 ν. 4412/2016, όπως τροποποιήθηκε με το άρθρο 245 του ν. 4782/2021.

Περίληψη της παρούσας Διακήρυξης όπως προβλέπεται στην περίπτωση (ιστ) της παραγράφου 3 του άρθρου 76 του Ν.4727/2020, αναρτήθηκε στο διαδίκτυο, στον ιστότοπο <http://et.diavgeia.gov.gr/> (ΠΡΟΓΡΑΜΜΑ ΔΙΑΥΓΕΙΑ).

Η Διακήρυξη καταχωρήθηκε στο διαδίκτυο, στην ιστοσελίδα της αναθέτουσας αρχής, στη διεύθυνση (URL): <https://dimosfx.gr/>

Γ. Έξοδα δημοσιεύσεων

Η δαπάνη των δημοσιεύσεων στον Ελληνικό Τύπο βαρύνει τον Ανάδοχο.

1.7 Αρχές εφαρμοζόμενες στη διαδικασία σύναψης

Οι οικονομικοί φορείς δεσμεύονται ότι:

α) τηρούν και θα εξακολουθήσουν να τηρούν κατά την εκτέλεση της σύμβασης, εφόσον επιλεγούν, τις υποχρεώσεις τους που απορρέουν από τις διατάξεις της περιβαλλοντικής, κοινωνικοασφαλιστικής και εργατικής νομοθεσίας, που έχουν θεσπιστεί με το δίκαιο της Ένωσης, το εθνικό δίκαιο, συλλογικές συμβάσεις ή διεθνείς διατάξεις περιβαλλοντικού, κοινωνικού και εργατικού δικαίου, οι οποίες απαριθμούνται στο Παράρτημα Χ του Προσαρτήματος Α του ν. 4412/2016. Η τήρηση των εν λόγω υποχρεώσεων ελέγχεται και βεβαιώνεται από τα όργανα που επιβλέπουν την εκτέλεση των δημοσίων συμβάσεων και τις αρμόδιες δημόσιες αρχές και υπηρεσίες που ενεργούν εντός των ορίων της ευθύνης και της αρμοδιότητάς τους,

β) δεν θα ενεργήσουν αθέμιτα, παράνομα ή καταχρηστικά καθ' όλη τη διάρκεια της διαδικασίας ανάθεσης, αλλά και κατά το στάδιο εκτέλεσης της σύμβασης, εφόσον επιλεγούν,

γ) λαμβάνουν τα κατάλληλα μέτρα για να διαφυλάξουν την εμπιστευτικότητα των πληροφοριών που έχουν χαρακτηριστεί ως τέτοιες.

² Η υποχρέωση δημοσίευσης σε νομαρχιακές (νυν "περιφερειακές" κατά το άρ.16 του ν.4487/2017) και τοπικές εφημερίδες του ν.3548/2007, συνεχίζει να υφίσταται μέχρι και την 31/12/2023, οπότε και καταργείται, βλέπε άρθρο 377§1 περίπτ (35) και άρθρο 379 §12 ν. 4412/2016, όπως τροποποιήθηκε με το άρθρο 245 του ν. 4782/2021.

³ Για τις δημοσιεύσεις περιλήψεων διαγωνισμών στον εθνικό τύπο, βλ. και ΠΙΝΑΚΑ 1 «ΥΠΟΧΡΕΩΣΕΙΣ ΔΗΜΟΣΙΕΥΣΕΩΝ ΣΤΟΝ ΕΘΝΙΚΟ ΤΥΠΟ ΚΑΤΑ ΤΟΝ Ν.4412/2016», στην ιστοσελίδα της Αρχής, στη διαδρομή Αναθέτουσες Αρχές/Γενικές Οδηγίες/Υποστηρικτικό Υλικό.

2. ΓΕΝΙΚΟΙ ΚΑΙ ΕΙΔΙΚΟΙ ΟΡΟΙ ΣΥΜΜΕΤΟΧΗΣ

2.1 Γενικές Πληροφορίες

2.1.1 Έγγραφα της σύμβασης

Τα έγγραφα της παρούσας διαδικασίας σύναψης, είναι τα ακόλουθα:

1. η με αρ. 2023/S 086-263539 Προκήρυξη της Σύμβασης, όπως αυτή έχει δημοσιευτεί στην Επίσημη Εφημερίδα της Ευρωπαϊκής Ένωσης
2. το Ευρωπαϊκό Ενιαίο Έγγραφο Σύμβασης [ΕΕΕΣ]
3. η παρούσα διακήρυξη και τα παραρτήματά της
4. οι συμπληρωματικές πληροφορίες που τυχόν παρέχονται στο πλαίσιο της διαδικασίας, ιδίως σχετικά με τις προδιαγραφές και τα σχετικά δικαιολογητικά
5. Η προσφορά του αναδόχου
6. Η μελέτη και το σχέδιο της σύμβασης με τα παραρτήματα της

2.1.2 Επικοινωνία - Πρόσβαση στα έγγραφα της Σύμβασης

Όλες οι επικοινωνίες σε σχέση με τα βασικά στοιχεία της διαδικασίας σύναψης της σύμβασης, καθώς και όλες οι ανταλλαγές πληροφοριών, ιδίως η ηλεκτρονική υποβολή, εκτελούνται με τη χρήση της πλατφόρμας του Εθνικού Συστήματος Ηλεκτρονικών Δημοσίων Συμβάσεων (ΕΣΗΔΗΣ), η οποία είναι προσβάσιμη μέσω της Διαδικτυακής Πύλης (www.promitheus.gov.gr).

2.1.3 Παροχή Διευκρινίσεων

Τα σχετικά αιτήματα παροχής διευκρινίσεων υποβάλλονται ηλεκτρονικά, το αργότερο δέκα (10) ημέρες πριν την καταληκτική ημερομηνία υποβολής προσφορών και απαντώνται αντίστοιχα, στο πλαίσιο της παρούσας, στη σχετική ηλεκτρονική διαδικασία σύναψης δημόσιας σύμβασης στην πλατφόρμα του ΕΣΗΔΗΣ, η οποία είναι προσβάσιμη μέσω της Διαδικτυακής Πύλης (www.promitheus.gov.gr). Αιτήματα παροχής συμπληρωματικών πληροφοριών – διευκρινίσεων υποβάλλονται από εγγεγραμμένους στο σύστημα οικονομικούς φορείς, δηλαδή από εκείνους που διαθέτουν σχετικά διαπιστευτήρια που τους έχουν χορηγηθεί (όνομα χρήστη και κωδικό πρόσβασης) και απαραίτητα το ηλεκτρονικό αρχείο με το κείμενο των ερωτημάτων είναι ηλεκτρονικά υπογεγραμμένο. Αιτήματα παροχής διευκρινίσεων που είτε υποβάλλονται με άλλο τρόπο είτε το ηλεκτρονικό αρχείο που τα συνοδεύει δεν είναι ηλεκτρονικά υπογεγραμμένο, δεν εξετάζονται.

Η αναθέτουσα αρχή παρατείνει την προθεσμία παραλαβής των προσφορών, ούτως ώστε όλοι οι ενδιαφερόμενοι οικονομικοί φορείς να μπορούν να λάβουν γνώση όλων των αναγκαιών πληροφοριών για την κατάρτιση των προσφορών στις ακόλουθες περιπτώσεις:

α) όταν, για οποιονδήποτε λόγο, πρόσθετες πληροφορίες, αν και ζητήθηκαν από τον οικονομικό φορέα έγκαιρα, δεν έχουν παρασχεθεί το αργότερο έξι (6) ημέρες πριν από την προθεσμία που ορίζεται για την παραλαβή των προσφορών,

β) όταν τα έγγραφα της σύμβασης υφίστανται σημαντικές αλλαγές

Η διάρκεια της παράτασης θα είναι ανάλογη με τη σπουδαιότητα των πληροφοριών ή των αλλαγών.

Όταν οι πρόσθετες πληροφορίες δεν έχουν ζητηθεί έγκαιρα ή δεν έχουν σημασία για την προετοιμασία κατάλληλων προσφορών, η παράταση της προθεσμίας εναπόκειται στη διακριτική ευχέρεια της αναθέτουσας αρχής.

Τροποποίηση των όρων της διαγωνιστικής διαδικασίας (πχ αλλαγή/μετάθεση της καταληκτικής ημερομηνίας υποβολής προσφορών καθώς και σημαντικές αλλαγές των εγγράφων της σύμβασης, σύμφωνα με την προηγούμενη παράγραφο) δημοσιεύεται στην ΕΕΕΕ (με το τυποποιημένο έντυπο «Διορθωτικό») και στο ΚΗΜΔΗΣ.

2.1.4 Γλώσσα

Τα έγγραφα της σύμβασης έχουν συνταχθεί στην ελληνική γλώσσα.

Τυχόν προδικαστικές προσφυγές υποβάλλονται στην ελληνική γλώσσα.

Οι **προσφορές**, τα στοιχεία που περιλαμβάνονται σε αυτές, καθώς και τα αποδεικτικά έγγραφα σχετικά με τη μη ύπαρξη λόγου αποκλεισμού και την πλήρωση των κριτηρίων ποιοτικής επιλογής συντάσσονται στην ελληνική γλώσσα ή συνοδεύονται από επίσημη μετάφρασή τους στην ελληνική γλώσσα.

Τα αλλοδαπά δημόσια και ιδιωτικά έγγραφα συνοδεύονται από μετάφρασή τους στην ελληνική γλώσσα επικυρωμένη, είτε από πρόσωπο αρμόδιο κατά τις κείμενες διατάξεις της εθνικής νομοθεσίας είτε από πρόσωπο κατά νόμο αρμόδιο της χώρας στην οποία έχει συνταχθεί το έγγραφο.

Ενημερωτικά και τεχνικά φυλλάδια και άλλα έντυπα, εταιρικά ή μη, με ειδικό τεχνικό περιεχόμενο, δηλαδή έντυπα με αμιγώς τεχνικά χαρακτηριστικά, όπως αριθμούς, αποδόσεις σε διεθνείς μονάδες, μαθηματικούς τύπους και σχέδια, που είναι δυνατόν να διαβαστούν σε κάθε γλώσσα και δεν είναι απαραίτητη η μετάφραση τους, μπορούν να υποβάλλονται σε άλλη γλώσσα, χωρίς να συνοδεύονται από μετάφραση στην ελληνική. Κατά συνέπεια οποιοδήποτε εκ των εγγράφων του τεχνικού φακέλου (πιστοποιητικά, εκθέσεις δοκιμών, τεχνικά φυλλάδια, δηλώσεις κοκ) μπορεί να κατατεθεί στην αγγλική γλώσσα χωρίς να συνοδεύεται από μετάφραση.

Κάθε μορφής επικοινωνία με την αναθέτουσα αρχή, καθώς και μεταξύ αυτής και του αναδόχου, θα γίνονται υποχρεωτικά στην ελληνική γλώσσα.

2.1.5 Εγγυήσεις

Οι εγγυητικές επιστολές των παραγράφων 2.2.2 και 4.1. εκδίδονται από πιστωτικά ιδρύματα ή χρηματοδοτικά ιδρύματα ή ασφαλιστικές επιχειρήσεις κατά την έννοια των περιπτώσεων β' και γ' της παρ. 1 του άρθρου 14 του ν. 4364/ 2016 (Α'13), που λειτουργούν νόμιμα στα κράτη - μέλη της Ένωσης ή του Ευρωπαϊκού Οικονομικού Χώρου ή στα κράτη-μέλη της ΣΔΣ και έχουν, σύμφωνα με τις ισχύουσες διατάξεις, το δικαίωμα αυτό. Μπορούν, επίσης, να εκδίδονται από το Τ.Μ.Ε.Δ.Ε. ή να παρέχονται με γραμμάτιο του Ταμείου Παρακαταθηκών και Δανείων με παρακατάθεση σε αυτό του αντίστοιχου χρηματικού ποσού. Αν συσταθεί παρακαταθήκη με γραμμάτιο παρακατάθεσης χρεογράφων στο Ταμείο Παρακαταθηκών και Δανείων, τα τοκομερίδια ή μερίσματα που λήγουν κατά τη διάρκεια της εγγύησης επιστρέφονται μετά τη λήξη τους στον υπέρ ου η εγγύηση οικονομικό φορέα.

Οι εγγυητικές επιστολές εκδίδονται κατ' επιλογή των οικονομικών φορέων από έναν ή περισσότερους εκδότες της παραπάνω παραγράφου.

Οι εγγυήσεις αυτές περιλαμβάνουν κατ' ελάχιστον τα ακόλουθα στοιχεία: α) την ημερομηνία έκδοσης, β) τον εκδότη, γ) την αναθέτουσα αρχή προς την οποία απευθύνονται, δ) τον αριθμό της εγγύησης, ε) το ποσό που καλύπτει η εγγύηση, στ) την πλήρη επωνυμία, τον Α.Φ.Μ. και τη διεύθυνση του οικονομικού φορέα υπέρ του οποίου εκδίδεται η εγγύηση (στην περίπτωση ένωσης αναγράφονται όλα τα παραπάνω για κάθε μέλος της ένωσης), ζ) τους όρους ότι: αα) η εγγύηση παρέχεται ανέκκλητα και ανεπιφύλακτα, ο δε εκδότης παραιτείται του δικαιώματος της διαιρέσεως και της διζήσεως, και ββ) ότι σε περίπτωση κατάρτησης αυτής, το ποσό της κατάρτησης υπόκειται στο εκάστοτε ισχύον τέλος χαρτοσήμου, η) τα στοιχεία της σχετικής διακήρυξης και την καταληκτική ημερομηνία υποβολής προσφορών, θ) την ημερομηνία λήξης ή τον χρόνο ισχύος της εγγύησης, ι) την ανάληψη υποχρέωσης από τον εκδότη της εγγύησης να καταβάλει το ποσό της εγγύησης ολικά ή μερικά εντός πέντε (5) ημερών μετά από απλή

έγγραφο ειδοποίηση εκείνου προς τον οποίο απευθύνεται και ια) στην περίπτωση των εγγυήσεων καλής εκτέλεσης και προκαταβολής, τον αριθμό και τον τίτλο της σχετικής σύμβασης.

Η περ. α' του προηγούμενου εδαφίου ζ' δεν εφαρμόζεται για τις εγγυήσεις που παρέχονται με γραμμάτιο του Ταμείου Παρακαταθηκών και Δανείων.

Η αναθέτουσα αρχή επικοινωνεί με τους εκδότες των εγγυητικών επιστολών προκειμένου να διαπιστώσει την εγκυρότητά τους.

2.1.6 Προστασία Προσωπικών Δεδομένων

Η αναθέτουσα αρχή ενημερώνει το φυσικό πρόσωπο που υπογράφει την προσφορά ως Προσφέρων ή ως Νόμιμος Εκπρόσωπος Προσφέροντος, ότι η ίδια ή και τρίτοι, κατ' εντολή και για λογαριασμό της, θα επεξεργάζονται προσωπικά δεδομένα που περιέχονται στους φακέλους της προσφοράς και τα αποδεικτικά μέσα τα οποία υποβάλλονται σε αυτήν, στο πλαίσιο του παρόντος Διαγωνισμού, για το σκοπό της αξιολόγησης των προσφορών και της ενημέρωσης έτερων συμμετεχόντων σε αυτόν, λαμβάνοντας κάθε εύλογο μέτρο για τη διασφάλιση του απόρρητου και της ασφάλειας της επεξεργασίας των δεδομένων και της προστασίας τους από κάθε μορφής αθέμιτη επεξεργασία, σύμφωνα με τις διατάξεις της κείμενης νομοθεσίας περί προστασίας προσωπικών δεδομένων, κατά τα αναλυτικώς αναφερόμενα στην αναλυτική ενημέρωση που επισυνάπτεται στην παρούσα.

2.2 Δικαίωμα Συμμετοχής - Κριτήρια Ποιοτικής Επιλογής

2.2.1 Δικαίωμα συμμετοχής

1. Δικαίωμα συμμετοχής στη διαδικασία σύναψης της παρούσας σύμβασης έχουν φυσικά ή νομικά πρόσωπα και, σε περίπτωση ενώσεων οικονομικών φορέων, τα μέλη αυτών, που είναι εγκατεστημένα σε:

α) κράτος-μέλος της Ένωσης,

β) κράτος-μέλος του Ευρωπαϊκού Οικονομικού Χώρου (Ε.Ο.Χ.),

γ) τρίτες χώρες που έχουν υπογράψει και κυρώσει τη ΣΔΣ, στο βαθμό που η υπό ανάθεση δημόσια σύμβαση καλύπτεται από τα Παραρτήματα 1, 2, 4, 5, 6 και 7 και τις γενικές σημειώσεις του σχετικού με την Ένωση Προσαρτήματος Ι της ως άνω Συμφωνίας, καθώς και

δ) σε τρίτες χώρες που δεν emπίπτουν στην περίπτωση γ' της παρούσας παραγράφου και έχουν συνάψει διμερείς ή πολυμερείς συμφωνίες με την Ένωση σε θέματα διαδικασιών ανάθεσης δημοσίων συμβάσεων.

Στον βαθμό που καλύπτονται από τα Παραρτήματα 1, 2, 4 και 5, 6 και 7 και τις γενικές σημειώσεις του σχετικού με την Ένωση Προσαρτήματος Ι της ΣΔΣ, καθώς και τις λοιπές διεθνείς συμφωνίες από τις οποίες δεσμεύεται η Ένωση, οι αναθέτουσες αρχές επιφυλάσσουν για τα έργα, τα αγαθά, τις υπηρεσίες και τους οικονομικούς φορείς των χωρών που έχουν υπογράψει τις εν λόγω συμφωνίες μεταχείριση εξίσου ευνοϊκή με αυτήν που επιφυλάσσουν για τα έργα, τα αγαθά, τις υπηρεσίες και τους οικονομικούς φορείς της Ένωσης

2. Οικονομικός φορέας συμμετέχει είτε μεμονωμένα είτε ως μέλος ένωσης. Οι ενώσεις οικονομικών φορέων, συμπεριλαμβανομένων και των προσωρινών συμπράξεων, δεν απαιτείται να περιβληθούν συγκεκριμένη νομική μορφή για την υποβολή προσφοράς. Η αναθέτουσα αρχή μπορεί να απαιτήσει από τις ενώσεις οικονομικών φορέων να περιβληθούν συγκεκριμένη νομική μορφή, εφόσον τους ανατεθεί η σύμβαση.

Στις περιπτώσεις υποβολής προσφοράς από ένωση οικονομικών φορέων, όλα τα μέλη της ευθύνονται έναντι της αναθέτουσας αρχής αλληλέγγυα και εις ολόκληρον

2.2.2 Εγγύηση συμμετοχής

2.2.2.1. Για την έγκυρη συμμετοχή στη διαδικασία σύναψης της παρούσας σύμβασης, κατατίθεται από τους συμμετέχοντες οικονομικούς φορείς (προσφέροντες), εγγυητική επιστολή συμμετοχής, 2% της

εκτιμώμενης αξίας της σύμβασης, χωρίς ΦΠΑ, ήτοι ποσού Σαράντα Πέντε Χιλιάδων Εκατόν Εξήντα Ευρώ και Έντεκα Λεπτών [45.160,11€].

Στην περίπτωση ένωσης οικονομικών φορέων, η εγγύηση συμμετοχής περιλαμβάνει και τον όρο ότι η εγγύηση καλύπτει τις υποχρεώσεις όλων των οικονομικών φορέων που συμμετέχουν στην ένωση.

Η εγγύηση συμμετοχής πρέπει να ισχύει τουλάχιστον για τριάντα (30) ημέρες μετά τη λήξη του χρόνου ισχύος της προσφοράς του άρθρου 2.4.5 της παρούσας, άλλως η προσφορά απορρίπτεται. Η αναθέτουσα αρχή μπορεί, πριν από τη λήξη της προσφοράς, να ζητά από τους προσφέροντες να παρατείνουν, πριν τη λήξη τους, τη διάρκεια ισχύος της προσφοράς και της εγγύησης συμμετοχής.

Οι πρωτότυπες εγγυήσεις συμμετοχής, πλην των εγγυήσεων που εκδίδονται ηλεκτρονικά, προσκομίζονται, σε κλειστό φάκελο με ευθύνη του οικονομικού φορέα, το αργότερο πριν την ημερομηνία και ώρα αποσφράγισης των προσφορών που ορίζεται στην παρ. 3.1 της παρούσας, άλλως η προσφορά απορρίπτεται ως απαράδεκτη, μετά από γνώμη της Επιτροπής Διαγωνισμού.

2.2.2.2. Η εγγύηση συμμετοχής επιστρέφεται στον ανάδοχο με την προσκόμιση της εγγύησης καλής εκτέλεσης.

Η εγγύηση συμμετοχής επιστρέφεται στους λοιπούς προσφέροντες, σύμφωνα με τα ειδικότερα οριζόμενα στην παρ. 3 του άρθρου 72 του ν. 4412/2016.

2.2.2.3. Η εγγύηση συμμετοχής καταπίπτει εάν ο προσφέρων: α) αποσύρει την προσφορά του κατά τη διάρκεια ισχύος αυτής, β) παρέχει, εν γνώσει του, ψευδή στοιχεία ή πληροφορίες που αναφέρονται στις παραγράφους 2.2.3 έως 2.2.8, γ) δεν προσκομίσει εγκαίρως τα προβλεπόμενα από την παρούσα δικαιολογητικά (παραγράφοι 2.2.9 και 3.2), δ) δεν προσέλθει εγκαίρως για υπογραφή του συμφωνητικού, ε) υποβάλει μη κατάλληλη προσφορά, με την έννοια της περ. 46 της παρ. 1 του άρθρου 2 του ν. 4412/2016, στ) δεν ανταποκριθεί στη σχετική πρόσκληση της αναθέτουσας αρχής να εξηγήσει την τιμή ή το κόστος της προσφοράς του εντός της τεθείσας προθεσμίας και η προσφορά του απορριφθεί, ζ) στις περιπτώσεις των παρ. 3, 4 και 5 του άρθρου 103 του ν. 4412/2016, περί πρόσκλησης για υποβολή δικαιολογητικών από τον προσωρινό ανάδοχο, αν, κατά τον έλεγχο των παραπάνω δικαιολογητικών, σύμφωνα με τις παραγράφους 3.2 και 3.4 της παρούσας, διαπιστωθεί ότι τα στοιχεία που δηλώθηκαν στο ΕΕΕΣ είναι εκ προθέσεως απατηλά, ή ότι έχουν υποβληθεί πλαστά αποδεικτικά στοιχεία, ή αν, από τα παραπάνω δικαιολογητικά που προσκομίσθηκαν νομίμως και εμπροθέσμως, δεν αποδεικνύεται η μη συνδρομή των λόγων αποκλεισμού της παραγράφου 2.2.3 ή η πλήρωση μιας ή περισσότερων από τις απαιτήσεις των κριτηρίων ποιοτικής επιλογής.

2.2.3 Λόγοι αποκλεισμού

Αποκλείεται από τη συμμετοχή στην παρούσα διαδικασία σύναψης σύμβασης (διαγωνισμό) οικονομικός φορέας, εφόσον συντρέχει στο πρόσωπό του (εάν πρόκειται για μεμονωμένο φυσικό ή νομικό πρόσωπο) ή σε ένα από τα μέλη του (εάν πρόκειται για ένωση οικονομικών φορέων) ένας ή περισσότεροι από τους ακόλουθους λόγους:

2.2.3.1. Όταν υπάρχει σε βάρος του αμετάκλητη καταδικαστική απόφαση για ένα από τα ακόλουθα εγκλήματα:

α) συμμετοχή σε εγκληματική οργάνωση, όπως αυτή ορίζεται στο άρθρο 2 της απόφασης-πλαίσιο 2008/841/ΔΕΥ του Συμβουλίου της 24^{ης} Οκτωβρίου 2008, για την καταπολέμηση του οργανωμένου εγκλήματος (ΕΕ L 300 της 11.11.2008 σ.42), και τα εγκλήματα του άρθρου 187 του Ποινικού Κώδικα (εγκληματική οργάνωση),

β) ενεργητική δωροδοκία, όπως ορίζεται στο άρθρο 3 της σύμβασης περί της καταπολέμησης της δωροδοκίας στην οποία ενέχονται υπάλληλοι των Ευρωπαϊκών Κοινοτήτων ή των κρατών-μελών της Ένωσης (ΕΕ C 195 της 25.6.1997, σ. 1) και στην παρ. 1 του άρθρου 2 της απόφασης-πλαίσιο 2003/568/ΔΕΥ του Συμβουλίου της 22^{ης} Ιουλίου 2003, για την καταπολέμηση της δωροδοκίας στον ιδιωτικό τομέα (ΕΕ L

192 της 31.7.2003, σ. 54), καθώς και όπως ορίζεται στο εθνικό δίκαιο του οικονομικού φορέα, και τα εγκλήματα των άρθρων 159Α (δωροδοκία πολιτικών προσώπων), 236 (δωροδοκία υπαλλήλου), 237 παρ. 2-4 (δωροδοκία δικαστικών λειτουργιών), 237Α παρ. 2 (εμπορία επιρροής – μεσάζοντες), 396 παρ. 2 (δωροδοκία στον ιδιωτικό τομέα) του Ποινικού Κώδικα,

γ) απάτη εις βάρος των οικονομικών συμφερόντων της Ένωσης, κατά την έννοια των άρθρων 3 και 4 της Οδηγίας (ΕΕ) 2017/1371 του Ευρωπαϊκού Κοινοβουλίου και του Συμβουλίου της 5^{ης} Ιουλίου 2017 σχετικά με την καταπολέμηση, μέσω του ποινικού δικαίου, της απάτης εις βάρος των οικονομικών συμφερόντων της Ένωσης (L 198/28.07.2017) και τα εγκλήματα των άρθρων 159Α (δωροδοκία πολιτικών προσώπων), 216 (πλαστογραφία), 236 (δωροδοκία υπαλλήλου), 237 παρ. 2-4 (δωροδοκία δικαστικών λειτουργιών), 242 (ψευδής βεβαίωση, νόθευση κ.λπ.) 374 (διακεκριμένη κλοπή), 375 (υπεξαίρεση), 386 (απάτη), 386Α (απάτη με υπολογιστή), 386Β (απάτη σχετική με τις επιχορηγήσεις), 390 (απιστία) του Ποινικού Κώδικα και των άρθρων 155 επ. του Εθνικού Τελωνειακού Κώδικα (ν. 2960/2001, Α' 265), όταν αυτά στρέφονται κατά των οικονομικών συμφερόντων της Ευρωπαϊκής Ένωσης ή συνδέονται με την προσβολή αυτών των συμφερόντων, καθώς και τα εγκλήματα των άρθρων 23 (διασυννοριακή απάτη σχετικά με τον ΦΠΑ) και 24 (επικουρικές διατάξεις για την ποινική προστασία των οικονομικών συμφερόντων της Ευρωπαϊκής Ένωσης) του ν. 4689/2020 (Α' 103),

δ) τρομοκρατικά εγκλήματα ή εγκλήματα συνδεόμενα με τρομοκρατικές δραστηριότητες, όπως ορίζονται, αντιστοίχως, στα άρθρα 3-4 και 5-12 της Οδηγίας (ΕΕ) 2017/541 του Ευρωπαϊκού Κοινοβουλίου και του Συμβουλίου της 15^{ης} Μαρτίου 2017 για την καταπολέμηση της τρομοκρατίας και την αντικατάσταση της απόφασης-πλακίσου 2002/475/ΔΕΥ του Συμβουλίου και για την τροποποίηση της απόφασης 2005/671/ΔΕΥ του Συμβουλίου (ΕΕ L 88/31.03.2017) ή ηθική αυτουργία ή συνέργεια ή απόπειρα διάπραξης εγκλήματος, όπως ορίζονται στο άρθρο 14 αυτής, και τα εγκλήματα των άρθρων 187Α και 187Β του Ποινικού Κώδικα, καθώς και τα εγκλήματα των άρθρων 32-35 του ν. 4689/2020 (Α' 103),

ε) νομιμοποίηση εσόδων από παράνομες δραστηριότητες ή χρηματοδότηση της τρομοκρατίας, όπως αυτές ορίζονται στο άρθρο 1 της Οδηγίας (ΕΕ) 2015/849 του Ευρωπαϊκού Κοινοβουλίου και του Συμβουλίου της 20ης Μαΐου 2015, σχετικά με την πρόληψη της χρησιμοποίησης του χρηματοπιστωτικού συστήματος για τη νομιμοποίηση εσόδων από παράνομες δραστηριότητες ή για τη χρηματοδότηση της τρομοκρατίας, την τροποποίηση του κανονισμού (ΕΕ) αριθμ. 648/2012 του Ευρωπαϊκού Κοινοβουλίου και του Συμβουλίου, και την κατάργηση της οδηγίας 2005/60/ΕΚ του Ευρωπαϊκού Κοινοβουλίου και του Συμβουλίου και της οδηγίας 2006/70/ΕΚ της Επιτροπής (ΕΕ L 141/05.06.2015) και τα εγκλήματα των άρθρων 2 και 39 του ν. 4557/2018 (Α' 139),

στ) παιδική εργασία και άλλες μορφές εμπορίας ανθρώπων, όπως ορίζονται στο άρθρο 2 της Οδηγίας 2011/36/ΕΕ του Ευρωπαϊκού Κοινοβουλίου και του Συμβουλίου της 5ης Απριλίου 2011, για την πρόληψη και την καταπολέμηση της εμπορίας ανθρώπων και για την προστασία των θυμάτων της, καθώς και για την αντικατάσταση της απόφασης-πλακίσου 2002/629/ΔΕΥ του Συμβουλίου (ΕΕ L 101 της 15.4.2011, σ. 1), και τα εγκλήματα του άρθρου 323Α του Ποινικού Κώδικα (εμπορία ανθρώπων).

Ο οικονομικός φορέας αποκλείεται, επίσης, όταν το πρόσωπο εις βάρος του οποίου εκδόθηκε αμετάκλητη καταδικαστική απόφαση είναι μέλος του διοικητικού, διευθυντικού ή εποπτικού οργάνου του ή έχει εξουσία εκπροσώπησης, λήψης αποφάσεων ή ελέγχου σε αυτό. Η υποχρέωση του προηγούμενου εδαφίου αφορά:

- στις περιπτώσεις εταιρειών περιορισμένης ευθύνης (Ε.Π.Ε.), ιδιωτικών κεφαλαιουχικών εταιρειών (Ι.Κ.Ε.) και προσωπικών εταιρειών (Ο.Ε. και Ε.Ε.) τους διαχειριστές.
- στις περιπτώσεις ανωνύμων εταιρειών (Α.Ε.), τον διευθύνοντα Σύμβουλο, τα μέλη του Διοικητικού Συμβουλίου, καθώς και τα πρόσωπα στα οποία με απόφαση του Διοικητικού Συμβουλίου έχει ανατεθεί το σύνολο της διαχείρισης και εκπροσώπησης της εταιρείας.
- στις περιπτώσεις Συνεταιρισμών, τα μέλη του Διοικητικού Συμβουλίου.
- σε όλες τις υπόλοιπες περιπτώσεις νομικών προσώπων, τον κατά περίπτωση νόμιμο εκπρόσωπο.

Εάν στις ως άνω περιπτώσεις (α) έως (στ) η κατά τα ανωτέρω, περίοδος αποκλεισμού δεν έχει καθοριστεί με αμετάκλητη απόφαση, αυτή ανέρχεται σε πέντε (5) έτη από την ημερομηνία της καταδίκης με αμετάκλητη απόφαση.

2.2.3.2. Στις ακόλουθες περιπτώσεις:

α) όταν ο οικονομικός φορέας έχει αθετήσει τις υποχρεώσεις του όσον αφορά στην καταβολή φόρων ή εισφορών κοινωνικής ασφάλισης και αυτό έχει διαπιστωθεί από δικαστική ή διοικητική απόφαση με τελεσίδικη και δεσμευτική ισχύ, σύμφωνα με διατάξεις της χώρας όπου είναι εγκατεστημένος ή την εθνική νομοθεσία ή

β) όταν η αναθέτουσα αρχή μπορεί να αποδείξει με τα κατάλληλα μέσα ότι ο οικονομικός φορέας έχει αθετήσει τις υποχρεώσεις του όσον αφορά την καταβολή φόρων ή εισφορών κοινωνικής ασφάλισης.

Αν ο οικονομικός φορέας είναι Έλληνας πολίτης ή έχει την εγκατάστασή του στην Ελλάδα, οι υποχρεώσεις του που αφορούν στις εισφορές κοινωνικής ασφάλισης καλύπτουν τόσο την κύρια όσο και την επικουρική ασφάλιση.

Οι υποχρεώσεις των περ. α' και β' της παρ. 2.2.3.2 θεωρείται ότι δεν έχουν αθετηθεί εφόσον δεν έχουν καταστεί ληξιπρόθεσμες ή εφόσον αυτές έχουν υπαχθεί σε δεσμευτικό διακανονισμό που τηρείται.

Δεν αποκλείεται ο οικονομικός φορέας, όταν έχει εκπληρώσει τις υποχρεώσεις του είτε καταβάλλοντας τους φόρους ή τις εισφορές κοινωνικής ασφάλισης που οφείλει, συμπεριλαμβανομένων, κατά περίπτωση, των δεδουλευμένων τόκων ή των προστίμων είτε υπαγόμενος σε δεσμευτικό διακανονισμό για την καταβολή τους στο μέτρο που τηρεί τους όρους του δεσμευτικού κανονισμού.

2.2.3.3 Κατ' εξαίρεση, επίσης, ο οικονομικός φορέας δεν αποκλείεται, όταν ο αποκλεισμός, σύμφωνα με την παράγραφο 2.2.3.2, θα ήταν σαφώς δυσανάλογος, ιδίως όταν μόνο μικρά ποσά των φόρων ή των εισφορών κοινωνικής ασφάλισης δεν έχουν καταβληθεί ή όταν ο οικονομικός φορέας ενημερώθηκε σχετικά με το ακριβές ποσό που οφείλεται λόγω αθέτησης των υποχρεώσεών του όσον αφορά στην καταβολή φόρων ή εισφορών κοινωνικής ασφάλισης σε χρόνο κατά τον οποίο δεν είχε τη δυνατότητα να λάβει μέτρα, σύμφωνα με το τελευταίο εδάφιο της παρ. 2 του άρθρου 73 ν. 4412/2016, πριν από την εκπνοή της προθεσμίας υποβολής προσφοράς.

2.2.3.4. Αποκλείεται από τη συμμετοχή στη διαδικασία σύναψης της παρούσας σύμβασης, οικονομικός φορέας σε οποιαδήποτε από τις ακόλουθες καταστάσεις:

(α) εάν έχει αθετήσει τις υποχρεώσεις που προβλέπονται στην παρ. 2 του άρθρου 18 του ν. 4412/2016, περί αρχών που εφαρμόζονται στις διαδικασίες σύναψης δημοσίων συμβάσεων,

(β) εάν τελεί υπό πτώχευση ή έχει υπαχθεί σε διαδικασία ειδικής εκκαθάρισης ή τελεί υπό αναγκαστική διαχείριση από εκκαθαριστή ή από το δικαστήριο ή έχει υπαχθεί σε διαδικασία πτωχευτικού συμβιβασμού ή έχει αναστείλει τις επιχειρηματικές του δραστηριότητες ή έχει υπαχθεί σε διαδικασία εξυγίανσης και δεν τηρεί τους όρους αυτής ή εάν βρίσκεται σε οποιαδήποτε ανάλογη κατάσταση προκύπτουσα από παρόμοια διαδικασία, προβλεπόμενη σε εθνικές διατάξεις νόμου. Η αναθέτουσα αρχή μπορεί να μην αποκλείει έναν οικονομικό φορέα ο οποίος βρίσκεται σε μία εκ των καταστάσεων που αναφέρονται στην περίπτωση αυτή, υπό την προϋπόθεση ότι αποδεικνύει ότι ο εν λόγω φορέας είναι σε θέση να εκτελέσει τη σύμβαση, λαμβάνοντας υπόψη τις ισχύουσες διατάξεις και τα μέτρα για τη συνέχιση της επιχειρηματικής του λειτουργίας,

(γ) εάν, με την επιφύλαξη της παραγράφου 3β του άρθρου 44 του ν. 3959/2011 περί ποινικών κυρώσεων και άλλων διοικητικών συνεπειών, υπάρχουν επαρκώς εύλογες ενδείξεις που οδηγούν στο συμπέρασμα ότι ο οικονομικός φορέας συνήψε συμφωνίες με άλλους οικονομικούς φορείς με στόχο τη στρέβλωση του ανταγωνισμού,

δ) εάν μία κατάσταση σύγκρουσης συμφερόντων κατά την έννοια του άρθρου 24 του ν. 4412/2016 δεν μπορεί να θεραπευθεί αποτελεσματικά με άλλα, λιγότερο παρεμβατικά, μέσα,

(ε) εάν μία κατάσταση στρέβλωσης του ανταγωνισμού από την πρότερη συμμετοχή του οικονομικού φορέα κατά την προετοιμασία της διαδικασίας σύναψης σύμβασης, σύμφωνα με όσα ορίζονται στο άρθρο 48 του ν. 4412/2016, δεν μπορεί να θεραπευθεί με άλλα, λιγότερο παρεμβατικά, μέσα,

(στ) εάν έχει επιδείξει σοβαρή ή επαναλαμβανόμενη πλημμέλεια κατά την εκτέλεση ουσιώδους απαίτησης στο πλαίσιο προηγούμενης δημόσιας σύμβασης, προηγούμενης σύμβασης με αναθέτοντα φορέα ή προηγούμενης σύμβασης παραχώρησης που είχε ως αποτέλεσμα την πρόωρη καταγγελία της προηγούμενης σύμβασης, αποζημιώσεις ή άλλες παρόμοιες κυρώσεις,

(ζ) εάν έχει κριθεί ένοχος εκ προθέσεως σοβαρών απατηλών δηλώσεων κατά την παροχή των πληροφοριών που απαιτούνται για την εξακρίβωση της απουσίας των λόγων αποκλεισμού ή την πλήρωση των κριτηρίων επιλογής, έχει αποκρύψει τις πληροφορίες αυτές ή δεν είναι σε θέση να προσκομίσει τα δικαιολογητικά που απαιτούνται κατ' εφαρμογή της παραγράφου 2.2.9.2 της παρούσας,

(η) εάν επιχειρήσει να επηρεάσει με αθέμιτο τρόπο τη διαδικασία λήψης αποφάσεων της αναθέτουσας αρχής, να αποκτήσει εμπιστευτικές πληροφορίες που ενδέχεται να του αποφέρουν αθέμιτο πλεονέκτημα στη διαδικασία σύναψης σύμβασης ή να παράσχει με απατηλό τρόπο παραπλανητικές πληροφορίες που ενδέχεται να επηρεάσουν ουσιωδώς τις αποφάσεις που αφορούν τον αποκλεισμό, την επιλογή ή την ανάθεση,

(θ) εάν η αναθέτουσα αρχή μπορεί να αποδείξει, με κατάλληλα μέσα ότι έχει διαπράξει σοβαρό επαγγελματικό παράπτωμα, το οποίο θέτει εν αμφιβόλω την ακεραιότητά του.

Εάν στις ως άνω περιπτώσεις (α) έως (θ) η περίοδος αποκλεισμού δεν έχει καθοριστεί με αμετάκλητη απόφαση, αυτή ανέρχεται σε τρία (3) έτη από την ημερομηνία έκδοσης πράξης που βεβαιώνει το σχετικό γεγονός.

2.2.3.5. Αποκλείεται, επίσης, οικονομικός φορέας από τη συμμετοχή στη διαδικασία σύναψης της παρούσας σύμβασης εάν συντρέχουν οι προϋποθέσεις εφαρμογής της παρ. 4 του άρθρου 8 του ν. 3310/2005, όπως ισχύει [αμιγώς εθνικός λόγος αποκλεισμού]. Οι υποχρεώσεις της παρούσας αφορούν τις ανώνυμες εταιρείες που υποβάλλουν προσφορά αυτοτελώς ή ως μέλη ένωσης ή που συμμετέχουν στο μετοχικό κεφάλαιο άλλου νομικού προσώπου που υποβάλλει προσφορά ή νομικά πρόσωπα της αλλοδαπής που αντιστοιχούν σε ανώνυμη εταιρεία.

Εξαιρούνται της υποχρέωσης αυτής: α) οι εισηγμένες στα χρηματιστήρια κρατών-μελών της Ευρωπαϊκής Ένωσης ή του Οργανισμού Οικονομικής Συνεργασίας και Ανάπτυξης (Ο.Ο.Σ.Α.) εταιρείες, β) οι εταιρείες, τα δικαιώματα ψήφου των οποίων ελέγχονται από μία ή περισσότερες επιχειρήσεις επενδύσεων (investment firms), εταιρείες διαχείρισης κεφαλαίων/ενεργητικού (asset/fund managers) ή εταιρείες διαχείρισης κεφαλαίων επιχειρηματικών συμμετοχών (private equity firms), υπό την προϋπόθεση ότι οι τελευταίες αυτές εταιρείες ελέγχουν, συνολικά ποσοστό που υπερβαίνει το εβδομήντα πέντε τοις εκατό (75%) των δικαιωμάτων ψήφου και είναι εποπτευόμενες από Επιτροπές Κεφαλαιαγοράς ή άλλες αρμόδιες χρηματοοικονομικές αρχές κρατών μελών της Ευρωπαϊκής Ένωσης ή του Ο.Ο.Σ.Α.

2.2.3.6. Ο οικονομικός φορέας αποκλείεται σε οποιοδήποτε χρονικό σημείο κατά τη διάρκεια της διαδικασίας σύναψης της παρούσας σύμβασης, όταν αποδεικνύεται ότι βρίσκεται, λόγω πράξεων ή παραλείψεων του, είτε πριν είτε κατά τη διαδικασία, σε μία από τις ως άνω περιπτώσεις.

2.2.3.7. Οικονομικός φορέας που εμπίπτει σε μια από τις καταστάσεις που αναφέρονται στις παραγράφους 2.2.3.1 και 2.2.3.4, εκτός από την περ. β αυτής, μπορεί να προσκομίζει στοιχεία, προκειμένου να αποδείξει ότι τα μέτρα που έλαβε επαρκούν για να αποδείξουν την αξιοπιστία του, παρότι συντρέχει ο σχετικός λόγος αποκλεισμού (αυτοκάθαρση). Για τον σκοπό αυτόν, ο οικονομικός φορέας αποδεικνύει ότι έχει καταβάλει ή έχει δεσμευθεί να καταβάλει αποζημίωση για ζημιές που προκλήθηκαν από το ποινικό αδίκημα ή το παράπτωμα, ότι έχει διευκρινίσει τα γεγονότα και τις περιστάσεις με ολοκληρωμένο τρόπο, μέσω ενεργού συνεργασίας με τις ερευνητικές αρχές, και έχει λάβει συγκεκριμένα τεχνικά και οργανωτικά μέτρα, καθώς και μέτρα σε επίπεδο προσωπικού κατάλληλα για την αποφυγή περαιτέρω ποινικών αδικημάτων ή παραπτωμάτων. Τα μέτρα που λαμβάνονται από τους οικονομικούς

φορείς αξιολογούνται σε συνάρτηση με τη σοβαρότητα και τις ιδιαίτερες περιστάσεις του ποινικού αδικήματος ή του παραπτώματος. Εάν τα στοιχεία κριθούν επαρκή, ο εν λόγω οικονομικός φορέας δεν αποκλείεται από τη διαδικασία σύναψης σύμβασης. Αν τα μέτρα κριθούν ανεπαρκή, γνωστοποιείται στον οικονομικό φορέα το σκεπτικό της απόφασης αυτής. Οικονομικός φορέας που έχει αποκλειστεί, σύμφωνα με τις κείμενες διατάξεις, με τελεσίδικη απόφαση, σε εθνικό επίπεδο, από τη συμμετοχή σε διαδικασίες σύναψης σύμβασης ή ανάθεσης παραχώρησης δεν μπορεί να κάνει χρήση της ανωτέρω δυνατότητας κατά την περίοδο του αποκλεισμού που ορίζεται στην εν λόγω απόφαση.

2.2.3.8. Η απόφαση για την διαπίστωση της επάρκειας ή μη των επανορθωτικών μέτρων κατά την προηγούμενη παράγραφο εκδίδεται σύμφωνα με τα οριζόμενα στις παρ. 8 και 9 του άρθρου 73 του ν. 4412/2016.

2.2.3.9. Οικονομικός φορέας, σε βάρος του οποίου έχει επιβληθεί η κύρωση του οριζόντιου αποκλεισμού σύμφωνα με τις κείμενες διατάξεις και για το χρονικό διάστημα που αυτή ορίζει, αποκλείεται από την παρούσα διαδικασία σύναψης της σύμβασης.

Κριτήρια Επιλογής

Για τη διασφάλιση της καλής εκτέλεσης της προμήθειας από τους υποψήφιους οικονομικούς φορείς, καθώς επίσης και για τη διασφάλιση της Αναθέτουσας Αρχής, απαιτείται (επί ποινή αποκλεισμού) η κάλυψη των ελαχίστων κριτηρίων επιλογής όπως αυτά αποτυπώνονται παρακάτω.

Σε περίπτωση Ενώσεων Οικονομικών Φορέων που υποβάλλουν κοινή προσφορά, οι προϋποθέσεις των παρακάτω σημείων 2.2.4. έως 2.2.7 αρκεί να ικανοποιούνται τουλάχιστον από ένα μέλος της Ένωσης.

2.2.4 Καταλληλότητα άσκησης επαγγελματικής δραστηριότητας⁴

Οι οικονομικοί φορείς που συμμετέχουν στη διαδικασία σύναψης της παρούσας σύμβασης απαιτείται να ασκούν εμπορική ή βιομηχανική ή βιοτεχνική δραστηριότητα και να είναι εγγεγραμμένοι σε ένα από τα επαγγελματικά ή εμπορικά μητρώα που τηρούνται στο κράτος εγκατάστασής τους ή να ικανοποιούν οποιαδήποτε άλλη απαίτηση ορίζεται στο Παράρτημα XI του Προσαρτήματος Α' του ν. 4412/2016.

Στην περίπτωση οικονομικών φορέων εγκατεστημένων σε κράτος μέλους του Ευρωπαϊκού Οικονομικού Χώρου (Ε.Ο.Χ) ή σε τρίτες χώρες που προσχωρήσει στη ΣΔΣ, ή σε τρίτες χώρες που δεν emπίπτουν στην προηγούμενη περίπτωση και έχουν συνάψει διμερείς ή πολυμερείς συμφωνίες με την Ένωση σε θέματα διαδικασιών ανάθεσης δημοσίων συμβάσεων, απαιτείται να είναι εγγεγραμμένοι σε αντίστοιχα επαγγελματικά ή εμπορικά μητρώα.

Οι εγκατεστημένοι στην Ελλάδα οικονομικοί φορείς απαιτείται να είναι εγγεγραμμένοι στο Βιοτεχνικό ή Εμπορικό ή Βιομηχανικό Επιμελητήριο.

2.2.5 Οικονομική και χρηματοοικονομική επάρκεια

Όσον αφορά την οικονομική και χρηματοοικονομική επάρκεια για την παρούσα διαδικασία σύναψης σύμβασης, οι οικονομικοί φορείς απαιτείται να διαθέτουν/ παρέχουν:

- i. Μέσο γενικό ετήσιο κύκλο εργασιών για την τελευταία τριετία τουλάχιστον 100% του προϋπολογισμού της παρούσας Διακήρυξης χωρίς ΦΠΑ.

Σε περίπτωση που ο υποψήφιος δραστηριοποιείται για χρονικό διάστημα μικρότερο των τριών διαχειριστικών χρήσεων, τότε ο μέσος γενικός ετήσιος κύκλος εργασιών για όσες διαχειριστικές χρήσεις δραστηριοποιείται, θα πρέπει να είναι τουλάχιστον ίσος με το 100% του προϋπολογισμού της παρούσας Διακήρυξης χωρίς ΦΠΑ.

⁴ Άρθρο 75 παρ. 2 ν. 4412/2016.

- ii. Βεβαίωση τραπεζικού ιδρύματος για την πιστοληπτική ικανότητα τους, ύψους 50% του προϋπολογισμού του Διαγωνισμού, χωρίς ΦΠΑ.

Σε περίπτωση ένωσης οικονομικών φορέων, οι παραπάνω ελάχιστες απαιτήσεις καλύπτονται αθροιστικά από τα μέλη της ένωσης.

2.2.6 Τεχνική και επαγγελματική ικανότητα

Όσον αφορά στην τεχνική και επαγγελματική ικανότητα για την παρούσα διαδικασία σύναψης σύμβασης, οι Οικονομικοί Φορείς απαιτείται να αποδεικνύουν ότι κατά την τελευταία τριετία και μέχρι την ημερομηνία υποβολής προσφοράς στον διαγωνισμό, έχουν εκτελέσει:

- i. Τρεις (3) Συμβάσεις σε δημόσιο ή ιδιωτικό φορέα που να περιλαμβάνουν την προμήθεια και εγκατάσταση φωτιστικών στοιχείων διαβάσεων ή φωτιστικών στοιχείων εξωτερικού χώρου που ελέγχονται από σύστημα ελέγχου οποιαδήποτε μορφής, με συνολική εγκατεστημένη ποσότητα φωτιστικών στοιχείων τουλάχιστον ίσο με τον αριθμό των φωτιστικών στοιχείων της παρούσας Διακήρυξης.
- ii. Τρεις (3) Συμβάσεις σε δημόσιο ή ιδιωτικό φορέα που να περιλαμβάνουν την εγκατάσταση συστήματος καταμέτρησης και ανάλυσης κυκλοφοριακών στοιχείων ή συστήματος μέτρησης κυκλοφοριακής ροής
- iii. Οι Οικονομικοί Φορείς θα πρέπει να διαθέτουν κατάλληλο τεχνικό προσωπικό για την υλοποίηση της σύμβασης. Το προσωπικό της απαιτούμενης Ομάδας Έργου ορίζεται ως εξής:
 1. Ύπαρξη τουλάχιστον ενός Υπεύθυνου Έργου με 10 έτη εμπειρία στη διαχείριση συμβάσεων, ως Υπεύθυνος Έργων. Απαιτείται η προσκόμιση του πλήρους Βιογραφικού Σημειώματος και όσον αφορά την εμπειρία θεωρείται απαραίτητη η επιπλέον προσκόμιση σχετικών βεβαιώσεων από Δημόσιο Φορέα ή Συμβάσεων Απασχόλησης ή Υπεύθυνη Δήλωση του άρθρου 8 Ν.1599/1986 υπογεγραμμένη (είτε με γνήσιο υπογραφής, είτε με ψηφιακή υπογραφή) από τον νόμιμο εκπρόσωπο του εργοδότη, για απόδειξη της εμπειρίας σε Ιδιωτικό Φορέα. Για την εμπειρία μετρούνται τα έτη απασχόλησης και όχι τα έτη από κτήσεως πτυχίου.
 2. Ύπαρξη τουλάχιστον δυο (2) τεχνικών (αδειούχοι ηλεκτροτεχνίτες ή αδειούχοι ηλεκτρολόγοι ή πτυχιούχοι ηλεκτρολόγοι εργοδηγοί).

Σε περίπτωση Ένωσης Οικονομικών Φορέων, το εν λόγω κριτήριο αρκεί να ικανοποιείται αθροιστικά από ένα ή περισσότερα μέλη της.

2.2.7 Πρότυπα διασφάλισης ποιότητας και πρότυπα περιβαλλοντικής διαχείρισης

Οι οικονομικοί φορείς για την παρούσα διαδικασία σύναψης σύμβασης οφείλουν να διαθέτουν:

- α) Σύστημα Διαχείρισης Ποιότητας σύμφωνα με τις απαιτήσεις του προτύπου ΕΛΟΤ EN ISO 9001 (ή ισοδύναμο),
- β) Σύστημα Περιβαλλοντικής και Ενεργειακής Διαχείρισης σύμφωνα με το πρότυπο Περιβαλλοντικής Διαχείρισης ISO 14001 (ή ισοδύναμο) και
- γ) Σύστημα Διαχείρισης της Οδικής Ασφάλειας σύμφωνα με το πρότυπο ISO 39001 (ή ισοδύναμο).

Η αναθέτουσα αρχή αναγνωρίζει ισοδύναμα πιστοποιητικά που έχουν εκδοθεί από φορείς διαπιστευμένους από ισοδύναμους Οργανισμούς διαπίστευσης, εδρεύοντες και σε άλλα κράτη - μέλη. Επίσης, κάνει δεκτά άλλα αποδεικτικά στοιχεία για ισοδύναμα μέτρα διασφάλισης ποιότητας, εφόσον ο ενδιαφερόμενος οικονομικός φορέας δεν είχε τη δυνατότητα να αποκτήσει τα εν λόγω πιστοποιητικά εντός των σχετικών προθεσμιών για λόγους για τους οποίους δεν ευθύνεται ο ίδιος, υπό την προϋπόθεση ότι ο οικονομικός φορέας αποδεικνύει ότι τα προτεινόμενα μέτρα διασφάλισης ποιότητας πληρούν τα απαιτούμενα πρότυπα διασφάλισης ποιότητας.

2.2.8 Στήριξη στην ικανότητα τρίτων – Υπεργολαβία

2.2.8.1. Στήριξη στην ικανότητα τρίτων

Οι οικονομικοί φορείς μπορούν, όσον αφορά στα κριτήρια της οικονομικής και χρηματοοικονομικής επάρκειας (της παραγράφου 2.2.5) και τα σχετικά με την τεχνική και επαγγελματική ικανότητα (της παραγράφου 2.2.6), να στηρίζονται στις ικανότητες άλλων φορέων, ασχέτως της νομικής φύσης των δεσμών τους με αυτούς. Στην περίπτωση αυτή, αποδεικνύουν ότι θα έχουν στη διάθεσή τους τους αναγκαίους πόρους, με την προσκόμιση της σχετικής δέσμευσης των φορέων στην ικανότητα των οποίων στηρίζονται.

Ειδικά, όσον αφορά στα κριτήρια επαγγελματικής ικανότητας που σχετίζονται με τους τίτλους σπουδών και τα επαγγελματικά προσόντα που ορίζονται στην περίπτωση στ' του Μέρους II του Παραρτήματος XII του Προσαρτήματος Α' του ν. 4412/2016 ή με την σχετική επαγγελματική εμπειρία, οι οικονομικοί φορείς, μπορούν να στηρίζονται στις ικανότητες άλλων φορέων, μόνο, εάν οι τελευταίοι θα εκτελέσουν τις εργασίες ή τις υπηρεσίες για τις οποίες απαιτούνται οι συγκεκριμένες ικανότητες.

Όταν οι οικονομικοί φορείς στηρίζονται στις ικανότητες άλλων φορέων όσον αφορά τα κριτήρια που σχετίζονται με την απαιτούμενη με τη διακήρυξη οικονομική και χρηματοοικονομική επάρκεια, οι εν λόγω οικονομικοί φορείς και αυτοί στους οποίους στηρίζονται είναι από κοινού υπεύθυνοι για την εκτέλεση της σύμβασης.

Υπό τους ίδιους όρους οι ενώσεις οικονομικών φορέων μπορούν να στηρίζονται στις ικανότητες των συμμετεχόντων στην ένωση ή άλλων φορέων.

Η αναθέτουσα αρχή ελέγχει αν οι φορείς, στις ικανότητες των οποίων προτίθεται να στηριχθεί ο οικονομικός φορέας, πληρούν κατά περίπτωση τα σχετικά κριτήρια επιλογής και εάν συντρέχουν λόγοι αποκλεισμού της παραγράφου 2.2.3.. Ο οικονομικός φορέας υποχρεούται να αντικαταστήσει έναν φορέα στην ικανότητα του οποίου στηρίζεται, εφόσον ο τελευταίος δεν πληροί το σχετικό κριτήριο επιλογής ή για τον οποίο συντρέχουν λόγοι αποκλεισμού, εντός προθεσμίας τριάντα (30) ημερών από την σχετική πρόσκληση της αναθέτουσας αρχής, η οποία απευθύνεται στον οικονομικό φορέα μέσω της λειτουργικότητας «Επικοινωνία» του ΕΣΗΔΗΣ. Ο φορέας που αντικαθιστά φορέα του προηγούμενου εδαφίου δεν επιτρέπεται να αντικατασταθεί εκ νέου.

2.2.8.2. Υπεργολαβία

Ο οικονομικός φορέας αναφέρει στην προσφορά του το τμήμα της σύμβασης που προτίθεται να αναθέσει υπό μορφή υπεργολαβίας σε τρίτους, καθώς και τους υπεργολάβους που προτείνει. Στην περίπτωση που ο προσφέρων αναφέρει στην προσφορά του ότι προτίθεται να αναθέσει τμήμα(τα) της σύμβασης υπό μορφή υπεργολαβίας σε τρίτους σε ποσοστό που υπερβαίνει το τριάντα τοις εκατό (30%) της συνολικής αξίας της σύμβασης, η αναθέτουσα αρχή ελέγχει ότι δεν συντρέχουν οι λόγοι αποκλεισμού της παραγράφου 2.2.3 της παρούσας. Ο οικονομικός φορέας υποχρεούται να αντικαταστήσει έναν υπεργολάβο, εφόσον συντρέχουν στο πρόσωπό του λόγοι αποκλεισμού της ως άνω παραγράφου 2.2.3.

2.2.9 Κανόνες απόδειξης ποιοτικής επιλογής

Το δικαίωμα συμμετοχής των οικονομικών φορέων και οι όροι και προϋποθέσεις συμμετοχής τους, όπως ορίζονται στις παραγράφους 2.2.1 έως 2.2.8, κρίνονται κατά την υποβολή της προσφοράς δια του ΕΕΕΣ, κατά τα οριζόμενα στην παράγραφο 2.2.9.1, κατά την υποβολή των δικαιολογητικών της παραγράφου 2.2.9.2 και κατά τη σύναψη της σύμβασης δια της υπεύθυνης δήλωσης, της περ. δ' της παρ. 3 του άρθρου 105 του ν. 4412/2016.

Στην περίπτωση που ο οικονομικός φορέας στηρίζεται στις ικανότητες άλλων φορέων, σύμφωνα με την παράγραφο 2.2.8. της παρούσας, οι φορείς στην ικανότητα των οποίων στηρίζεται υποχρεούνται να αποδεικνύουν, κατά τα οριζόμενα στις παραγράφους 2.2.9.1 και 2.2.9.2, ότι δεν συντρέχουν οι λόγοι

αποκλεισμού της παραγράφου 2.2.3 της παρούσας και ότι πληρούν τα σχετικά κριτήρια επιλογής κατά περίπτωση

Στην περίπτωση που ο οικονομικός φορέας αναφέρει στην προσφορά του ότι προτίθεται να αναθέσει τμήμα(τα) της σύμβασης υπό μορφή υπεργολαβίας σε τρίτους σε ποσοστό που υπερβαίνει το τριάντα τοις εκατό (30%) της συνολικής αξίας της σύμβασης, οι υπεργολάβοι υποχρεούνται να αποδεικνύουν, κατά τα οριζόμενα στις παραγράφους 2.2.9.1 και 2.2.9.2, ότι δεν συντρέχουν οι λόγοι αποκλεισμού της παραγράφου 2.2.3 της παρούσας.

Αν επέλθουν μεταβολές στις προϋποθέσεις τις οποίες οι προσφέροντες δηλώσουν ότι πληρούν, σύμφωνα με το παρόν άρθρο, οι οποίες επέλθουν ή για τις οποίες λάβουν γνώση μετά την συμπλήρωση του ΕΕΕΣ και μέχρι την ημέρα της έγγραφης πρόσκλησης για την σύναψη του συμφωνητικού οι προσφέροντες οφείλουν να ενημερώσουν αμελλητί την αναθέτουσα αρχή.

2.2.9.1 Προκαταρκτική απόδειξη κατά την υποβολή προσφορών

Προς προκαταρκτική απόδειξη ότι οι προσφέροντες οικονομικοί φορείς: α) δεν βρίσκονται σε μία από τις καταστάσεις της παραγράφου 2.2.3 και β) πληρούν τα σχετικά κριτήρια επιλογής των παραγράφων 2.2.4, 2.2.5, 2.2.6 και 2.2.7 της παρούσης, προσκομίζουν κατά την υποβολή της προσφοράς τους, ως δικαιολογητικό συμμετοχής, το προβλεπόμενο από το άρθρο 79 παρ. 1 και 3 του ν. 4412/2016 Ευρωπαϊκό Ενιαίο Έγγραφο Σύμβασης (ΕΕΕΣ), σύμφωνα με το επισυναπτόμενο στην παρούσα Παράρτημα ΙΙΙ, το οποίο ισοδυναμεί με ενημερωμένη υπεύθυνη δήλωση, με τις συνέπειες του ν. 1599/1986. Το ΕΕΕΣ καταρτίζεται βάσει του τυποποιημένου εντύπου του Παραρτήματος 2 του Κανονισμού (ΕΕ) 2016/7 και συμπληρώνεται από τους προσφέροντες οικονομικούς φορείς σύμφωνα με τις οδηγίες του Παραρτήματος 1.

Το ΕΕΕΣ φέρει υπογραφή με ημερομηνία εντός του χρονικού διαστήματος κατά το οποίο μπορούν να υποβάλλονται προσφορές. Αν στο διάστημα που μεσολαβεί μεταξύ της ημερομηνίας υπογραφής του ΕΕΕΣ και της καταληκτικής ημερομηνίας υποβολής προσφορών έχουν επέλθει μεταβολές στα δηλωθέντα στοιχεία, εκ μέρους του, στο ΕΕΕΣ, ο οικονομικός φορέας αποσύρει την προσφορά του, χωρίς να απαιτείται απόφαση της αναθέτουσας αρχής. Στη συνέχεια μπορεί να την υποβάλει εκ νέου με επίκαιρο ΕΕΕΣ.

Ο οικονομικός φορέας δύναται να διευκρινίζει τις δηλώσεις και πληροφορίες που παρέχει στο ΕΕΕΣ με συνοδευτική υπεύθυνη δήλωση, την οποία υποβάλλει μαζί με αυτό.

Κατά την υποβολή του ΕΕΕΣ, καθώς και της συνοδευτικής υπεύθυνης δήλωσης, είναι δυνατή, με μόνη την υπογραφή του κατά περίπτωση εκπροσώπου του οικονομικού φορέα, η προκαταρκτική απόδειξη των λόγων αποκλεισμού που αναφέρονται στην παράγραφο 2.2.3 της παρούσας, για το σύνολο των φυσικών προσώπων που είναι μέλη του διοικητικού, διευθυντικού ή εποπτικού οργάνου του ή έχουν εξουσία εκπροσώπησης, λήψης αποφάσεων ή ελέγχου σε αυτόν.

Ως εκπρόσωπος του οικονομικού φορέα νοείται ο νόμιμος εκπρόσωπος αυτού, όπως προκύπτει από το ισχύον καταστατικό ή το πρακτικό εκπροσώπησης του κατά το χρόνο υποβολής της προσφοράς ή το αρμοδίως εξουσιοδοτημένο φυσικό πρόσωπο να εκπροσωπεί τον οικονομικό φορέα για διαδικασίες σύναψης συμβάσεων ή για συγκεκριμένη διαδικασία σύναψης σύμβασης.

Στην περίπτωση υποβολής προσφοράς από ένωση οικονομικών φορέων το ΕΕΕΣ υποβάλλεται χωριστά από κάθε μέλος της ένωσης. Στο ΕΕΕΣ απαραίτητως πρέπει να προσδιορίζεται η έκταση και το είδος της συμμετοχής του (συμπεριλαμβανομένης της κατανομής αμοιβής μεταξύ τους) κάθε μέλους της ένωσης, καθώς και ο εκπρόσωπος/συντονιστής αυτής.

Ο οικονομικός φορέας φέρει την ειδική υποχρέωση, να δηλώσει, μέσω του ΕΕΕΣ, την κατάστασή του σε σχέση με τους λόγους που προβλέπονται στο άρθρο 73 του ν. 4412/2016 και την παράγραφο 2.2.3 της παρούσης και ταυτόχρονα να επικαλεσθεί και τυχόν ληφθέντα μέτρα προς αποκατάσταση της αξιοπιστίας του.

Ιδίως επισημαίνεται ότι κατά την απάντηση οικονομικού φορέα στο σχετικό πεδίο του ΕΕΕΣ για τυχόν σύναψη συμφωνιών με άλλους οικονομικούς φορείς με στόχο τη στρέβλωση του ανταγωνισμού, η

συνδρομή περιστάσεων, όπως η πάροδος της τριετούς περιόδου της ισχύος του λόγου αποκλεισμού (παραγράφου 10 του άρθρου 73) ή η εφαρμογή της διάταξης της παραγράφου 3β του άρθρου 44 του ν. 3959/2011, σύμφωνα με την περ. γ της παραγράφου 2.2.3.4 της παρούσης, αναλύεται στο σχετικό πεδίο που προβάλλει κατόπιν θετικής απάντησης.

Όσον αφορά στις υποχρεώσεις του ως προς την καταβολή φόρων ή εισφορών κοινωνικής ασφάλισης (περ. α' και β' της παρ. 2 του άρθρου 73 του ν. 4412/2016) αυτές θεωρείται ότι δεν έχουν αθετηθεί εφόσον δεν έχουν καταστεί ληξιπρόθεσμες ή εφόσον έχουν υπαχθεί σε δεσμευτικό διακανονισμό που τηρείται. Στην περίπτωση αυτή, ο οικονομικός φορέας δεν υποχρεούται να απαντήσει καταφατικά στο σχετικό πεδίο του ΕΕΕΣ με το οποίο ερωτάται εάν ο οικονομικός φορέας έχει ανεκπλήρωτες υποχρεώσεις όσον αφορά στην καταβολή φόρων ή εισφορών κοινωνικής ασφάλισης ή, κατά περίπτωση, εάν έχει αθετήσει τις παραπάνω υποχρεώσεις του.

2.2.9.2 Αποδεικτικά μέσα

A. Για την απόδειξη της μη συνδρομής λόγων αποκλεισμού κατ' άρθρο 2.2.3 και της πλήρωσης των κριτηρίων ποιοτικής επιλογής κατά τις παραγράφους 2.2.4, 2.2.5, 2.2.6 και 2.2.7, οι οικονομικοί φορείς προσκομίζουν τα δικαιολογητικά του παρόντος. Η προσκόμιση των εν λόγω δικαιολογητικών γίνεται κατά τα οριζόμενα στο άρθρο 3.2 από τον προσωρινό ανάδοχο. Η αναθέτουσα αρχή μπορεί να ζητεί από προσφέροντες, σε οποιοδήποτε χρονικό σημείο κατά τη διάρκεια της διαδικασίας, να υποβάλλουν όλα ή ορισμένα δικαιολογητικά, όταν αυτό απαιτείται για την ορθή διεξαγωγή της διαδικασίας.

Οι οικονομικοί φορείς δεν υποχρεούνται να υποβάλλουν δικαιολογητικά ή άλλα αποδεικτικά στοιχεία, αν και στο μέτρο που η αναθέτουσα αρχή έχει τη δυνατότητα να λαμβάνει τα πιστοποιητικά ή τις συναφείς πληροφορίες απευθείας μέσω πρόσβασης σε εθνική βάση δεδομένων σε οποιοδήποτε κράτος - μέλος της Ένωσης, η οποία διατίθεται δωρεάν, όπως εθνικό μητρώο συμβάσεων, εικονικό φάκελο επιχείρησης, ηλεκτρονικό σύστημα αποθήκευσης εγγράφων ή σύστημα προεπιλογής. Η δήλωση για την πρόσβαση σε εθνική βάση δεδομένων εμπεριέχεται στο Ευρωπαϊκό Ενιαίο Έγγραφο Σύμβασης (ΕΕΕΣ), στο οποίο περιέχονται επίσης οι πληροφορίες που απαιτούνται για τον συγκεκριμένο σκοπό, όπως η ηλεκτρονική διεύθυνση της βάσης δεδομένων, τυχόν δεδομένα αναγνώρισης και, κατά περίπτωση, η απαραίτητη δήλωση συναίνεσης.

Οι οικονομικοί φορείς δεν υποχρεούνται να υποβάλουν δικαιολογητικά, όταν η αναθέτουσα αρχή που έχει αναθέσει τη σύμβαση διαθέτει ήδη τα ως άνω δικαιολογητικά και αυτά εξακολουθούν να ισχύουν.

Τα δικαιολογητικά του παρόντος υποβάλλονται και γίνονται αποδεκτά σύμφωνα με την παράγραφο 2.4.2.5. και 3.2 της παρούσας.

Τα αποδεικτικά έγγραφα συντάσσονται στην ελληνική γλώσσα ή συνοδεύονται από επίσημη μετάφρασή τους στην ελληνική γλώσσα σύμφωνα με την παράγραφο 2.1.4.

B.1. Για την απόδειξη της μη συνδρομής των λόγων αποκλεισμού της παραγράφου 2.2.3 οι προσφέροντες οικονομικοί φορείς προσκομίζουν αντίστοιχα τα δικαιολογητικά που αναφέρονται παρακάτω.

Αν το αρμόδιο για την έκδοση των ανωτέρω κράτος-μέλος ή χώρα δεν εκδίδει τέτοιου είδους έγγραφα ή πιστοποιητικά ή όπου το έγγραφο ή τα πιστοποιητικά αυτά δεν καλύπτουν όλες τις περιπτώσεις που αναφέρονται στις παραγράφους 2.2.3.1 και 2.2.3.2 περ. α' και β', καθώς και στην περ. β' της παραγράφου 2.2.3.4, τα έγγραφα ή τα πιστοποιητικά μπορεί να αντικαθίστανται από ένορκη βεβαίωση ή, στα κράτη - μέλη ή στις χώρες όπου δεν προβλέπεται ένορκη βεβαίωση, από υπεύθυνη δήλωση του ενδιαφερομένου ενώπιον αρμόδιας δικαστικής ή διοικητικής αρχής, συμβολαιογράφου ή αρμόδιου επαγγελματικού ή εμπορικού οργανισμού του κράτους - μέλους ή της χώρας καταγωγής ή της χώρας όπου είναι εγκατεστημένος ο οικονομικός φορέας. Οι αρμόδιες δημόσιες αρχές παρέχουν, όπου κρίνεται αναγκαίο, επίσημη δήλωση στην οποία αναφέρεται ότι δεν εκδίδονται τα έγγραφα ή τα πιστοποιητικά της παρούσας παραγράφου ή ότι τα έγγραφα αυτά δεν καλύπτουν όλες τις περιπτώσεις που αναφέρονται στις παραγράφους 2.2.3.1 και 2.2.3.2 περ. α' και β', καθώς και στην περ. β' της παραγράφου 2.2.3.4. Οι

επίσημες δηλώσεις καθίστανται διαθέσιμες μέσω του επιγραμμικού αποθετηρίου πιστοποιητικών (e-Certis) του άρθρου 81 του ν. 4412/2016.

Ειδικότερα οι οικονομικοί φορείς προσκομίζουν:

α) για την παράγραφο 2.2.3.1 απόσπασμα του σχετικού μητρώου, όπως του ποινικού μητρώου ή, ελλείψει αυτού, ισοδύναμο έγγραφο που εκδίδεται από αρμόδια δικαστική ή διοικητική αρχή του κράτους-μέλους ή της χώρας καταγωγής ή της χώρας όπου είναι εγκατεστημένος ο οικονομικός φορέας, από το οποίο προκύπτει ότι πληρούνται αυτές οι προϋποθέσεις, που να έχει εκδοθεί έως τρεις (3) μήνες πριν από την υποβολή του.

Η υποχρέωση προσκόμισης του ως άνω αποσπάσματος αφορά και στα μέλη του διοικητικού, διευθυντικού ή εποπτικού οργάνου του εν λόγω οικονομικού φορέα ή στα πρόσωπα που έχουν εξουσία εκπροσώπησης, λήψης αποφάσεων ή ελέγχου σε αυτό κατά τα ειδικότερα αναφερόμενα στην ως άνω παράγραφο 2.2.3.1,

β) για την παράγραφο 2.2.3.2 πιστοποιητικό που εκδίδεται από την αρμόδια αρχή του οικείου κράτους - μέλους ή χώρας, που να είναι εν ισχύ κατά το χρόνο υποβολής του, άλλως, στην περίπτωση που δεν αναφέρεται σε αυτό χρόνος ισχύος, που να έχει εκδοθεί έως τρεις (3) μήνες πριν από την υποβολή του·

Ιδίως οι οικονομικοί φορείς που είναι εγκατεστημένοι στην Ελλάδα προσκομίζουν:

i) Για την απόδειξη της εκπλήρωσης των φορολογικών υποχρεώσεων της παραγράφου 2.2.3.2 περίπτωση (α) αποδεικτικό ενημερότητας εκδιδόμενο από την Α.Α.Δ.Ε.

ii) Για την απόδειξη της εκπλήρωσης των υποχρεώσεων προς τους οργανισμούς κοινωνικής ασφάλισης της παραγράφου 2.2.3.2 περίπτωση α' πιστοποιητικό εκδιδόμενο από τον e-ΕΦΚΑ.

Στην περίπτωση που ο οικονομικός φορέας έχει την εγκατάστασή του στην Ελλάδα υποβάλλεται επιπλέον υπεύθυνη δήλωση του οικονομικού φορέα αναφορικά με τους οργανισμούς κοινωνικής ασφάλισης και αφορά Οργανισμούς κύριας και επικουρικής ασφάλισης στους οποίους οφείλει να καταβάλει εισφορές.

iii) Για την παράγραφο 2.2.3.2 περίπτωση α', πλέον των ως άνω πιστοποιητικών, υπεύθυνη δήλωση ότι δεν έχει εκδοθεί δικαστική ή διοικητική απόφαση με τελεσίδικη και δεσμευτική ισχύ για την αθέτηση των υποχρεώσεών τους όσον αφορά στην καταβολή φόρων ή εισφορών κοινωνικής ασφάλισης.

γ) για την παράγραφο 2.2.3.4 περίπτωση β' πιστοποιητικό που εκδίδεται από την αρμόδια αρχή του οικείου κράτους - μέλους ή χώρας, που να έχει εκδοθεί έως τρεις (3) μήνες πριν από την υποβολή του.

Ιδίως οι οικονομικοί φορείς που είναι εγκατεστημένοι στην Ελλάδα προσκομίζουν:

i) Πιστοποιητικό Δικαστικής Φερεγγυότητας από το αρμόδιο Πρωτοδικείο, από το οποίο προκύπτει ότι δεν τελούν υπό πτώχευση, πτωχευτικό συμβιβασμό ή υπό αναγκαστική διαχείριση ή δικαστική εκκαθάριση ή ότι δεν έχουν υπαχθεί σε διαδικασία εξυγίανσης. Για τις ΙΚΕ προσκομίζεται επιπλέον και πιστοποιητικό του Γ.Ε.Μ.Η. περί μη έκδοσης απόφασης λύσης ή κατάθεσης αίτησης λύσης του νομικού προσώπου, ενώ για τις ΕΠΕ προσκομίζεται επιπλέον πιστοποιητικό μεταβολών.

ii) Πιστοποιητικό του Γ.Ε.Μ.Η. από το οποίο προκύπτει ότι το νομικό πρόσωπο δεν έχει λυθεί και τεθεί υπό εκκαθάριση με απόφαση των εταίρων.

iii) Εκτύπωση της καρτέλας "Στοιχεία Μητρώου/ Επιχείρησης" από την ηλεκτρονική πλατφόρμα της Ανεξάρτητης Αρχής Δημοσίων Εσόδων, όπως αυτά εμφανίζονται στο taxisnet, από την οποία να προκύπτει η μη αναστολή της επιχειρηματικής δραστηριότητάς τους.

Προκειμένου για τα σωματεία και τους συνεταιρισμούς, το Ενιαίο Πιστοποιητικό Δικαστικής Φερεγγυότητας εκδίδεται για τα σωματεία από το αρμόδιο Πρωτοδικείο, και για τους συνεταιρισμούς για το χρονικό διάστημα έως τις 31.12.2019 από το Ειρηνοδικείο και μετά την παραπάνω ημερομηνία από το Γ.Ε.Μ.Η.

δ) Για τις λοιπές περιπτώσεις της παραγράφου 2.2.3.4, υπεύθυνη δήλωση του προσφέροντος οικονομικού φορέα ότι δεν συντρέχουν στο πρόσωπό του οι οριζόμενοι στην παράγραφο λόγοι αποκλεισμού.

ε) για την παράγραφο 2.2.3.9. υπεύθυνη δήλωση του προσφέροντος οικονομικού φορέα περί μη επιβολής σε βάρος του της κύρωσης του οριζόντιου αποκλεισμού, σύμφωνα τις διατάξεις της κείμενης νομοθεσίας.

στ) για την παράγραφο 2.2.3.5 δικαιολογητικά ονομαστικοποίησης των μετοχών, που καθορίζονται κατωτέρω, εφόσον ο προσωρινός ανάδοχος είναι ανώνυμη εταιρία ή νομικό πρόσωπο στη μετοχική σύνθεση του οποίου συμμετέχει ανώνυμη εταιρεία ή νομικό πρόσωπο της αλλοδαπής που αντιστοιχεί σε ανώνυμη εταιρεία (πλην των περιπτώσεων που αναφέρθηκαν στην παρ. 2.2.3.5 της παρούσας ανωτέρω).

Συγκεκριμένα, προσκομίζονται:

i) Για την απόδειξη της εξαίρεσης από την υποχρέωση ονομαστικοποίησης των μετοχών τους κατά την περ. α) της παραγράφου 2.2.3.5 βεβαίωση του αρμοδίου Χρηματιστηρίου.

ii) Όσον αφορά την εξαίρεση της περ. β) της παραγράφου 2.2.3.5, για την απόδειξη του ελέγχου δικαιωμάτων ψήφου υπεύθυνη δήλωση της ελεγχόμενης εταιρείας και, εάν αυτή είναι διαφορετική του προσωρινού αναδόχου, πρόσθετη υπεύθυνη δήλωση του τελευταίου, στις οποίες αναφέρονται οι επιχειρήσεις επενδύσεων, οι εταιρείες διαχείρισης κεφαλαίων/ενεργητικού ή κεφαλαίων επιχειρηματικών συμμετοχών, ανά περίπτωση και το συνολικό ποσοστό των δικαιωμάτων ψήφου που ελέγχουν στην ελεγχόμενη από αυτές εταιρεία. Οι υπεύθυνες αυτές δηλώσεις συνοδεύονται υποχρεωτικά από βεβαίωση ή άλλο έγγραφο από το οποίο προκύπτει ότι οι ελέγχουσες τα δικαιώματα ψήφου εταιρείες είναι εποπτευόμενες κατά τα οριζόμενα στην παράγραφο 2.2.3.5.

iii) Δικαιολογητικά ονομαστικοποίησης μετοχών του προσωρινού αναδόχου:

- Πιστοποιητικό αρμόδιας αρχής του κράτους της έδρας, από το οποίο να προκύπτει ότι οι μετοχές είναι ονομαστικές, που να έχει εκδοθεί έως τριάντα (30) εργάσιμες ημέρες πριν από την υποβολή του.

- Αναλυτική κατάσταση με τα στοιχεία των μετόχων της εταιρείας και τον αριθμό των μετοχών κάθε μετόχου (μετοχολόγιο), όπως τα στοιχεία αυτά είναι καταχωρημένα στο βιβλίο μετόχων της εταιρείας, το πολύ τριάντα (30) εργάσιμες ημέρες πριν από την ημέρα υποβολής της προσφοράς.

Ειδικότερα:

- Όσον αφορά στις **εγκατεστημένες στην Ελλάδα ανώνυμες εταιρείες** υποβάλλεται πιστοποιητικό του Γ.Ε.Μ.Η. από το οποίο να προκύπτει ότι οι μετοχές τους είναι ονομαστικές και αναλυτική κατάσταση με τα στοιχεία των μετόχων της εταιρείας και τον αριθμό των μετοχών κάθε μετόχου (μετοχολόγιο), όπως τα στοιχεία αυτά είναι καταχωρημένα στο βιβλίο μετόχων της εταιρείας, το πολύ τριάντα (30) εργάσιμες ημέρες πριν από την ημέρα υποβολής της προσφοράς.

- Όσον αφορά στις **αλλοδαπές ανώνυμες εταιρίες ή αλλοδαπά νομικά πρόσωπα που αντιστοιχούν σε ανώνυμες εταιρείες:**

A) εφόσον έχουν κατά το δίκαιο της έδρας τους ονομαστικές μετοχές, προσκομίζουν :

i) Πιστοποιητικό αρμόδιας αρχής του κράτους της έδρας, από το οποίο να προκύπτει ότι οι μετοχές τους είναι ονομαστικές

ii) Αναλυτική κατάσταση μετόχων, με τον αριθμό των μετοχών του κάθε μετόχου, όπως τα στοιχεία αυτά είναι καταχωρημένα στο βιβλίο μετόχων της εταιρείας με ημερομηνία το πολύ 30 εργάσιμες ημέρες πριν την υποβολή της προσφοράς.

iii) Κάθε άλλο στοιχείο από το οποίο να προκύπτει η ονομαστικοποίηση μέχρι φυσικού προσώπου των μετοχών, που έχει συντελεστεί τις τελευταίες 30 (τριάντα) εργάσιμες ημέρες πριν την υποβολή της προσφοράς.

B) εφόσον δεν έχουν υποχρέωση ονομαστικοποίησης μετοχών ή δεν προβλέπεται η ονομαστικοποίηση των μετοχών, προσκομίζουν:

i) βεβαίωση περί μη υποχρέωσης ονομαστικοποίησης των μετοχών από αρμόδια αρχή, εφόσον υπάρχει σχετική πρόβλεψη, διαφορετικά προσκομίζεται υπεύθυνη δήλωση του διαγωνιζόμενου. Για την περίπτωση μη πρόβλεψης ονομαστικοποίησης προσκομίζεται υπεύθυνη δήλωση του διαγωνιζόμενου

ii) έγκυρη και ενημερωμένη κατάσταση προσώπων που κατέχουν τουλάχιστον 1% των μετοχών ή δικαιωμάτων ψήφου,

iii) εάν δεν τηρείται τέτοια κατάσταση, προσκομίζεται σχετική κατάσταση προσώπων, που κατέχουν τουλάχιστον ένα τοις εκατό (1%) των μετοχών ή δικαιωμάτων ψήφου, σύμφωνα με την τελευταία Γενική Συνέλευση, αν τα πρόσωπα αυτά είναι γνωστά στην εταιρεία. Σε αντίθετη περίπτωση, η εταιρεία αιτιολογεί τους λόγους που δεν είναι γνωστά τα ως άνω πρόσωπα, η δε αναθέτουσα αρχή δεν διαθέτει διακριτική ευχέρεια κατά την κρίση της αιτιολογίας αυτής.

Όλα τα ανωτέρω έγγραφα πρέπει να είναι επικυρωμένα από την κατά νόμον αρμόδια αρχή του κράτους της έδρας του υποψηφίου και να συνοδεύονται από επίσημη μετάφραση στην ελληνική.

Ελλείψεις στα δικαιολογητικά ονομαστικοποίησης των μετοχών συμπληρώνονται κατά την παράγραφο 3.1.2 της παρούσας.

Η αναθέτουσα αρχή ελέγχει επίσης, επί ποινή απαραδέκτου της προσφοράς, εάν στη διαδικασία συμμετέχει εξωχώρια εταιρεία από «μη συνεργάσιμα κράτη στον φορολογικό τομέα» κατά την έννοια των παρ. 3 και 4 του άρθρου 65 του ν. 4172/2013, καθώς και από κράτη που έχουν προνομιακό φορολογικό καθεστώς, όπως αυτά ορίζονται στον κατάλογο της απόφασης της παρ. 7 του άρθρου 65 του ως άνω Κώδικα, κατά τα αναφερόμενα στην περίπτωση α` της παραγράφου 4 του άρθρου 4 του ν. 3310/2005. Στην περίπτωση αυτή υποβάλλεται από τον προσωρινό ανάδοχο, πέραν των ως άνω δικαιολογητικών ονομαστικοποίησης, να προσκομίζει κατά το στάδιο κατακύρωσης υπεύθυνη δήλωση ότι δεν είναι εξωχώρια εταιρεία, κατά την ανωτέρω έννοια και δεν εμπίπτει στις διατάξεις της παρ.4 εδαφ. α & β του άρθρου 4 του Ν. 3310/2005 όπως ισχύει.

B.2. Για την απόδειξη της απαίτησης του άρθρου 2.2.4. (απόδειξη καταλληλότητας για την άσκηση επαγγελματικής δραστηριότητας) προσκομίζουν πιστοποιητικό/βεβαίωση του οικείου επαγγελματικού ή εμπορικού μητρώου του κράτους εγκατάστασης. Οι οικονομικοί φορείς που είναι εγκατεστημένοι σε κράτος μέλος της Ευρωπαϊκής Ένωσης προσκομίζουν πιστοποιητικό/βεβαίωση του αντίστοιχου επαγγελματικού ή εμπορικού μητρώου του Παραρτήματος XI του Προσαρτήματος Α' του ν. 4412/2016, με το οποίο πιστοποιείται αφενός η εγγραφή τους σε αυτό και αφετέρου το ειδικό επάγγελμά τους. Στην περίπτωση που χώρα δεν τηρεί τέτοιο μητρώο, το έγγραφο ή το πιστοποιητικό μπορεί να αντικαθίσταται από ένορκη βεβαίωση ή, στα κράτη - μέλη ή στις χώρες όπου δεν προβλέπεται ένορκη βεβαίωση, από υπεύθυνη δήλωση του ενδιαφερομένου ενώπιον αρμόδιας δικαστικής ή διοικητικής αρχής, συμβολαιογράφου ή αρμόδιου επαγγελματικού ή εμπορικού οργανισμού της χώρας καταγωγής ή της χώρας όπου είναι εγκατεστημένος ο οικονομικός φορέας ότι δεν τηρείται τέτοιο μητρώο και ότι ασκεί τη δραστηριότητα που απαιτείται για την εκτέλεση του αντικειμένου της υπό ανάθεση σύμβασης.

Οι εγκατεστημένοι στην Ελλάδα οικονομικοί φορείς προσκομίζουν βεβαίωση εγγραφής στο Βιοτεχνικό ή Εμπορικό ή Βιομηχανικό Επιμελητήριο ή πιστοποιητικό που εκδίδεται από την οικεία υπηρεσία του Γ.Ε.Μ.Η. των ως άνω Επιμελητηρίων.

Επισημαίνεται ότι, τα δικαιολογητικά που αφορούν στην απόδειξη της απαίτησης του άρθρου 2.2.4 (απόδειξη καταλληλότητας για την άσκηση επαγγελματικής δραστηριότητας) γίνονται αποδεκτά, εφόσον έχουν εκδοθεί έως τριάντα (30) εργάσιμες ημέρες πριν από την υποβολή τους, εκτός εάν, σύμφωνα με τις ειδικότερες διατάξεις αυτών, φέρουν συγκεκριμένο χρόνο ισχύος.

B.3. Για την απόδειξη της οικονομικής και χρηματοοικονομικής επάρκειας της παραγράφου 2.2.5. ο προσωρινός μειοδότης προσκομίζει τα ακόλουθα:

1. Για την απόδειξη του μέσου γενικού ετήσιου κύκλου εργασιών απαιτείται η προσκόμιση οικονομικών καταστάσεων ή αποσπάσματα αυτών για τις τρεις τελευταίες χρήσεις (σε περίπτωση που η δημοσίευσή τους απαιτείται από τη Νομοθεσία της χώρας που είναι εγκατεστημένος ο προσφέρων).

Εάν ο οικονομικός φορέας, για βάσιμο λόγο, δεν είναι σε θέση να προσκομίσει τα ανωτέρω δικαιολογητικά, μπορεί να αποδεικνύει την οικονομική και χρηματοοικονομική του επάρκεια με οποιοδήποτε άλλο κατάλληλο έγγραφο.

2. Βεβαίωση πιστοληπτικής ικανότητας από πιστωτικά ιδρύματα ή άλλα νομικά πρόσωπα που λειτουργούν νόμιμα στην Ελλάδα, ή σε άλλο μέρος της Ευρωπαϊκής Ένωσης ή του Ευρωπαϊκού Οικονομικού Χώρου (Ε.Ο.Χ.), που έχουν υπογράψει ευρωπαϊκές συμφωνίες ή Συμφωνία Δημοσίων Συμβάσεων του Παγκοσμίου Οργανισμού Εμπορίου, η οποία κυρώθηκε με τον Ν.2513/1997 και έχουν, σύμφωνα με την νομοθεσία των Κρατών αυτών, αυτό το δικαίωμα.

Η πιστοληπτική θα αναφέρει τον οικονομικό φορέα για τον οποίο εκδίδεται, και σε περίπτωση ένωσης ή δάνειας οικονομικής και χρηματοοικονομικής επάρκειας, ο οικονομικός φορέας υπέρ του οποίου εκδόθηκε η βεβαίωση πιστοληπτικής ικανότητας θα δεσμεύεται εγγράφως ότι θα την παρέχει στον προσφέροντα σε περίπτωση κατακύρωσης του έργου σε αυτόν.

B.4. Για την απόδειξη της τεχνικής ικανότητας της παραγράφου 2.2.6 οι οικονομικοί φορείς προσκομίζουν:

1) Για τα σημεία 2.2.6.i και 2.2.6.ii Κατάλογο των κυριότερων συμβάσεων με δημόσιο ή ιδιωτικό φορέα, που εκτελέστηκαν κατά την τελευταία τριετία (2020-2021-2022) και μέχρι την ημερομηνία υποβολής προσφοράς στον διαγωνισμό

Ο εν λόγω κατάλογος θα πρέπει να είναι υπογεγραμμένος ψηφιακά από τον νόμιμο εκπρόσωπο του διαγωνιζόμενου.

Στον κατάλογο θα πρέπει να αναφέρονται λεπτομερώς ο τίτλος των αντίστοιχων συμβάσεων, η χρονική διάρκεια (ημερομηνία αρχής και τυχόν περαίωσης της σύμβασης), ο Εργοδότης (δημόσιος ή ιδιωτικός Φορέας), ο Ανάδοχος της σύμβασης, και ο προϋπολογισμός της σύμβασης.

Ο κατάλογος οφείλει να συνοδεύεται από, επί ποινής αποκλεισμού, αντίστοιχες σχετικές βεβαιώσεις των αρμοδίων για την λειτουργία των εγκ/σεων Δημοσίων ή Ιδιωτικών Φορέων, που εκδόθηκαν επ' ονόματι του υποψήφιου Αναδόχου, ή από πρωτόκολλα παραλαβής από τους αντίστοιχους φορείς, δηλαδή πρωτόκολλα προσωρινής ή οριστικής παραλαβής και πρωτόκολλα παραλαβής των υπηρεσιών ή των προμηθειών για αντίστοιχες συμβάσεις.

2) Για το σημείο 2.2.6.iii βιογραφικά σημειώματα, πτυχία και άδειες, κατά περίπτωση.

B.5. Για την απόδειξη της συμμόρφωσής τους με πρότυπα διασφάλισης ποιότητας και πρότυπα περιβαλλοντικής διαχείρισης της παραγράφου 2.2.7 οι οικονομικοί φορείς προσκομίζουν τα κάτωθι πιστοποιητικά:

1. Πιστοποιητικό ISO 9001 ή ισοδύναμο εν ισχύ για τη διασφάλιση ποιότητας.
2. Πιστοποιητικό ISO 14001 ή ισοδύναμο εν ισχύ για την εφαρμογή συστήματος περιβαλλοντικής διαχείρισης.
3. Πιστοποιητικό ISO 39001 ή ισοδύναμο εν ισχύ που ορίζει τις απαιτήσεις για τη διαχείριση της οδικής ασφάλειας, με βασικό στόχο τη μείωση / εξάλειψη των οδικών ατυχημάτων.

B.6. Για την απόδειξη της νόμιμης εκπροσώπησης, στις περιπτώσεις που ο οικονομικός φορέας είναι νομικό πρόσωπο και εγγράφεται υποχρεωτικά ή προαιρετικά, κατά την κείμενη νομοθεσία, και δηλώνει την εκπροσώπηση και τις μεταβολές της σε αρμόδια αρχή (πχ ΓΕΜΗ), προσκομίζει σχετικό πιστοποιητικό ισχύουσας εκπροσώπησης, το οποίο πρέπει να έχει εκδοθεί έως τριάντα (30) εργάσιμες ημέρες πριν από την υποβολή του, εκτός αν αυτό φέρει συγκεκριμένο χρόνο ισχύος.

Ειδικότερα για τους ημεδαπούς οικονομικούς φορείς προσκομίζονται:

i) **για την απόδειξη της νόμιμης εκπροσώπησης**, στις περιπτώσεις που ο οικονομικός φορέας είναι νομικό πρόσωπο και υποχρεούται, κατά την κείμενη νομοθεσία, να δηλώνει την εκπροσώπηση και τις μεταβολές της στο ΓΕΜΗ, προσκομίζει σχετικό πιστοποιητικό ισχύουσας εκπροσώπησης, το οποίο πρέπει να έχει εκδοθεί έως τριάντα (30) εργάσιμες ημέρες πριν από την υποβολή του.

ii) Για την **απόδειξη της νόμιμης σύστασης και των μεταβολών** του νομικού προσώπου γενικό πιστοποιητικό μεταβολών του ΓΕΜΗ, εφόσον έχει εκδοθεί έως τρεις (3) μήνες πριν από την υποβολή του.

Στις λοιπές περιπτώσεις τα κατά περίπτωση νομιμοποιητικά έγγραφα σύστασης και νόμιμης εκπροσώπησης (όπως καταστατικά, πιστοποιητικά μεταβολών, αντίστοιχα ΦΕΚ, αποφάσεις συγκρότησης οργάνων διοίκησης σε σώμα, κλπ., ανάλογα με τη νομική μορφή του οικονομικού φορέα), συνοδευόμενα από υπεύθυνη δήλωση του νόμιμου εκπροσώπου ότι εξακολουθούν να ισχύουν κατά την υποβολή τους.

Σε περίπτωση που για τη διενέργεια της παρούσας διαδικασίας ανάθεσης έχουν χορηγηθεί εξουσίες σε πρόσωπο πλέον αυτών που αναφέρονται στα παραπάνω έγγραφα, προσκομίζεται επιπλέον απόφαση-πρακτικό του αρμοδίου καταστατικού οργάνου διοίκησης του νομικού προσώπου με την οποία χορηγήθηκαν οι σχετικές εξουσίες. Όσον αφορά τα φυσικά πρόσωπα, εφόσον έχουν χορηγηθεί εξουσίες σε τρίτα πρόσωπα, προσκομίζεται εξουσιοδότηση του οικονομικού φορέα.

Οι αλλοδαποί οικονομικοί φορείς προσκομίζουν τα προβλεπόμενα, κατά τη νομοθεσία της χώρας εγκατάστασης, αποδεικτικά έγγραφα, και εφόσον δεν προβλέπονται, υπεύθυνη δήλωση του νόμιμου εκπροσώπου, από την οποία αποδεικνύονται τα ανωτέρω ως προς τη νόμιμη σύσταση, μεταβολές και εκπροσώπηση του οικονομικού φορέα.

Οι ως άνω υπεύθυνες δηλώσεις γίνονται αποδεκτές, εφόσον έχουν συνταχθεί μετά την κοινοποίηση της πρόσκλησης για την υποβολή των δικαιολογητικών.

Από τα ανωτέρω έγγραφα πρέπει να προκύπτουν η νόμιμη σύσταση του οικονομικού φορέα, όλες οι σχετικές τροποποιήσεις των καταστατικών, το/τα πρόσωπο/α που δεσμεύει/ουν νόμιμα την εταιρία κατά την ημερομηνία διενέργειας του διαγωνισμού (νόμιμος εκπρόσωπος, δικαίωμα υπογραφής κλπ.), τυχόν τρίτοι, στους οποίους έχει χορηγηθεί εξουσία εκπροσώπησης, καθώς και η θητεία του/των ή/και των μελών του οργάνου διοίκησης/ νόμιμου εκπροσώπου.

B.7. Οι οικονομικοί φορείς που είναι εγγεγραμμένοι σε επίσημους καταλόγους που προβλέπονται από τις εκάστοτε ισχύουσες εθνικές διατάξεις ή διαθέτουν πιστοποίηση από οργανισμούς πιστοποίησης που συμμορφώνονται με τα ευρωπαϊκά πρότυπα πιστοποίησης, κατά την έννοια του Παραρτήματος VII του Προσαρτήματος Α' του ν. 4412/2016, μπορούν να προσκομίζουν στις αναθέτουσες αρχές πιστοποιητικό εγγραφής εκδιδόμενο από την αρμόδια αρχή ή το πιστοποιητικό που εκδίδεται από τον αρμόδιο οργανισμό πιστοποίησης.

Στα πιστοποιητικά αυτά αναφέρονται τα δικαιολογητικά βάσει των οποίων έγινε η εγγραφή των εν λόγω οικονομικών φορέων στον επίσημο κατάλογο ή η πιστοποίηση και η κατάταξη στον εν λόγω κατάλογο.

Η πιστοποιούμενη εγγραφή στους επίσημους καταλόγους από τους αρμόδιους οργανισμούς ή το πιστοποιητικό, που εκδίδεται από τον οργανισμό πιστοποίησης, συνιστά τεκμήριο καταλληλότητας όσον αφορά τις απαιτήσεις ποιοτικής επιλογής, τις οποίες καλύπτει ο επίσημος κατάλογος ή το πιστοποιητικό.

Οι οικονομικοί φορείς που είναι εγγεγραμμένοι σε επίσημους καταλόγους απαλλάσσονται από την υποχρέωση υποβολής των δικαιολογητικών που αναφέρονται στο πιστοποιητικό εγγραφής τους. Ειδικώς όσον αφορά την καταβολή των εισφορών κοινωνικής ασφάλισης και των φόρων και τελών, προσκομίζονται επιπροσθέτως της βεβαίωσης εγγραφής στον επίσημο κατάλογο και πιστοποιητικά, κατά τα οριζόμενα ανωτέρω στην περίπτωση Β.1, υποπερ. i, ii και iii της περ. β.

B.8. Οι ενώσεις οικονομικών φορέων που υποβάλλουν κοινή προσφορά, υποβάλλουν τα παραπάνω, κατά περίπτωση δικαιολογητικά, για κάθε οικονομικό φορέα που συμμετέχει στην ένωση, σύμφωνα με τα ειδικότερα προβλεπόμενα στο άρθρο 19 παρ. 2 του ν. 4412/2016.

B.9. Στην περίπτωση που οικονομικός φορέας επιθυμεί να στηριχθεί στις ικανότητες άλλων φορέων, σύμφωνα με την παράγραφο 2.2.8 για την απόδειξη ότι θα έχει στη διάθεσή του τους αναγκαίους πόρους, προσκομίζει, ιδίως, σχετική έγγραφη δέσμευση των φορέων αυτών για τον σκοπό αυτό. Ειδικότερα, προσκομίζεται έγγραφο (συμφωνητικό ή σε περίπτωση νομικού προσώπου απόφαση του αρμοδίου οργάνου διοίκησης αυτού ή σε περίπτωση φυσικού προσώπου υπεύθυνη δήλωση), δυνάμει του οποίου

αμφότεροι, διαγωνιζόμενος οικονομικός φορέας και τρίτος φορέας, εγκρίνουν τη μεταξύ τους συνεργασία για την κατά περίπτωση παροχή προς τον διαγωνιζόμενο της χρηματοοικονομικής ή/και τεχνικής ή/και επαγγελματικής ικανότητας του φορέα, ώστε αυτή να είναι στη διάθεση του διαγωνιζόμενου για την εκτέλεση της Σύμβασης. Η σχετική αναφορά θα πρέπει να είναι λεπτομερής και να αναφέρει κατ' ελάχιστον τους συγκεκριμένους πόρους που θα είναι διαθέσιμοι για την εκτέλεση της σύμβασης και τον τρόπο δια του οποίου θα χρησιμοποιηθούν αυτοί για την εκτέλεση της σύμβασης. Ο τρίτος θα δεσμεύεται ρητά ότι θα διαθέσει στον διαγωνιζόμενο τους συγκεκριμένους πόρους κατά τη διάρκεια της σύμβασης και ο διαγωνιζόμενος ότι θα κάνει χρήση αυτών σε περίπτωση που του ανατεθεί η σύμβαση.

Σε περίπτωση που ο τρίτος διαθέτει χρηματοοικονομική επάρκεια, θα δηλώνει επίσης ότι καθίσταται από κοινού με τον διαγωνιζόμενο υπεύθυνος για την εκτέλεση της σύμβασης.

Σε περίπτωση που ο τρίτος διαθέτει στοιχεία τεχνικής ή επαγγελματικής καταλληλότητας που σχετίζονται με τους τίτλους σπουδών και τα επαγγελματικά προσόντα που ορίζονται στην περίπτωση στ' του Μέρους II του Παραρτήματος XII του Προσαρτήματος Α του ν. 4412/2016 ή με την σχετική επαγγελματική εμπειρία, θα δεσμεύεται ότι θα εκτελέσει τις εργασίες ή υπηρεσίες για τις οποίες απαιτούνται οι συγκεκριμένες ικανότητες, δηλώνοντας το τμήμα της σύμβασης που θα εκτελέσει.

B.10. Στην περίπτωση που ο οικονομικός φορέας δηλώνει στην προσφορά του ότι θα κάνει χρήση υπεργολάβων, στις ικανότητες των οποίων δεν στηρίζεται, προσκομίζεται υπεύθυνη δήλωση του προσφέροντος με αναφορά του τμήματος της σύμβασης το οποίο προτίθεται να αναθέσει σε τρίτους υπό μορφή υπεργολαβίας και υπεύθυνη δήλωση των υπεργολάβων ότι αποδέχονται την εκτέλεση των εργασιών.

B.11. Στο πλαίσιο συμμόρφωσης με την υποχρέωση του άρθρου 22.2.δ.iii) του Κανονισμού (ΕΕ) 2021/241, ο οικονομικός φορέας-προσωρινός ανάδοχος υποβάλλει τα στοιχεία ταυτότητας του/των πραγματικού/ων δικαιούχου/ων του, όπως αυτός ορίζεται στο άρθρο 3 σημείο 6 της οδηγίας (ΕΕ) 2015/849 του Ευρωπαϊκού Κοινοβουλίου και του Συμβουλίου, ως ακολούθως:

- Για τις περιπτώσεις οικονομικών φορέων που έχουν υποχρέωση εγγραφής στο Κεντρικό Μητρώο Πραγματικών Δικαιούχων του άρθρου 20 του ν.4557/2018 (Α' 139), ως ισχύει, προσκομίζεται σχετική εκτύπωση των στοιχείων και πληροφοριών από το εν λόγω Μητρώο, συνοδευόμενη από Υπεύθυνη Δήλωση (της παρ. 4 του άρθρου 8 του ν.1599/1986 (Α' 75), αρμοδίως υπογεγραμμένη, στην οποία θα δηλώνονται τα στοιχεία των πραγματικών δικαιούχων τους (κατ' ελάχιστον, όνομα, επώνυμο, αριθμός φορολογικού μητρώου και ημερομηνία γέννησης).
- Για τις περιπτώσεις εισηγμένων εταιρειών σε ρυθμιζόμενη αγορά ή σε Πολυμερή Μηχανισμό Διαπραγμάτευσης, προσκομίζονται τα στοιχεία που προβλέπονται στην παράγραφο 2 του άρθρου 20 του ν.4557/2018 (Α' 139), τα οποία, σε κάθε περίπτωση, συνοδεύονται από Υπεύθυνη Δήλωση της παρ. 4 του άρθρου 8 του ν.1599/1986 (Α' 75), αρμοδίως υπογεγραμμένη, στην οποία θα δηλώνονται τα στοιχεία των φυσικών προσώπων (κατ' ελάχιστον, όνομα, επώνυμο, αριθμός φορολογικού μητρώου και ημερομηνία γέννησης) που κατέχουν άμεσα ή έμμεσα μετοχές με δικαίωμα ψήφου άνω του 5% ή που λογίζονται ως Πραγματικοί Δικαιούχοι κατά την έννοια του άρθρου 3 σημείο 6 της Οδηγίας (ΕΕ) 2015/849».

B.12. Επισημαίνεται ότι γίνονται αποδεκτές:

- οι ένορκες βεβαιώσεις που αναφέρονται στην παρούσα Διακήρυξη, εφόσον έχουν συνταχθεί έως τρεις (3) μήνες πριν από την υποβολή τους,
- οι υπεύθυνες δηλώσεις, εφόσον έχουν συνταχθεί μετά την κοινοποίηση της πρόσκλησης για την υποβολή των δικαιολογητικών. Σημειώνεται ότι δεν απαιτείται θεώρηση του γνησίου της υπογραφής τους.

2.3 Κριτήρια Ανάθεσης

2.3.1 Κριτήριο ανάθεσης

Κριτήριο ανάθεσης της Σύμβασης είναι η πλέον συμφέρουσα από οικονομική άποψη προσφορά βάσει βέλτιστης σχέσης ποιότητας – τιμής, η οποία εκτιμάται βάσει των κάτωθι κριτηρίων:

Κριτήρια Τεχνικής Αξιολόγησης

Κριτήριο	Περιγραφή	Συντελεστής Βαρύτητας (σ)
K1	Αξιολόγηση των τεχνικών χαρακτηριστικών του προσφερόμενου εξοπλισμού αναβάθμισης των υφιστάμενων διαβάσεων	25%
K2	Αξιολόγηση των ποιοτικών χαρακτηριστικών των προσφερόμενων συσκευών φωτεινής σήμανσης του οδοστρώματος και συσκευών φωτεινής σήμανσης του πεζοδρομίου τύπου LED Βαθμός Στεγανότητας (IP)	25%
K3	Χρονοδιάγραμμα Υλοποίησης	25%
K4	Κατανάλωση ενέργειας των προσφερόμενων συσκευών φωτεινής σήμανσης οδοστρώματος και πεζοδρομίου τύπου LED σε WATT	25%
ΑΘΡΟΙΣΜΑ ΣΥΝΟΛΟΥ ΣΥΝΤΕΛΕΣΤΩΝ ΒΑΡΥΤΗΤΑΣ		100%

Πιο αναλυτικά για το κάθε κριτήριο θα βαθμολογηθούν τα ακόλουθα:

Κριτήριο K1: Αξιολόγηση των τεχνικών χαρακτηριστικών του προσφερόμενου εξοπλισμού αναβάθμισης των υφιστάμενων διαβάσεων

Η προσφορά του κάθε συμμετέχοντα που καλύπτει ακριβώς τις προδιαγραφές του προσφερόμενου εξοπλισμού βαθμολογείται με 100. Η προσφορά του συμμετέχοντα με τις περισσότερες υπερκαλύψεις βαθμολογείται με 150, και όλες οι υπόλοιπες προσφορές βαθμολογούνται αναλογικά σύμφωνα με τις υπερκαλύψεις προδιαγραφών εξοπλισμού που προσφέρουν σε σχέση με την προσφορά του συμμετέχοντα που βαθμολογήθηκε με 150.

Για τις ανάγκες βαθμολόγησης του κριτηρίου, ο κάθε συμμετέχων θα υποβάλει μαζί με την τεχνική του προσφορά, πίνακα που θα αναφέρει τα σημεία που υπερκαλύπτει ο κάθε προσφερόμενος εξοπλισμός τις ελάχιστες απαιτούμενες προδιαγραφές, με παραπομπή στο αποδεικτικό στοιχείο/έγγραφο που αποδεικνύει την υπερκάλυψη αυτή.

Κριτήριο K2: Αξιολόγηση των ποιοτικών χαρακτηριστικών των προσφερόμενων συσκευών φωτεινής σήμανσης του οδοστρώματος και συσκευών φωτεινής σήμανσης του πεζοδρομίου τύπου LED Βαθμός Στεγανότητας (IP)

Η βαθμολόγηση του κριτηρίου K2, γίνεται με βάση τον βαθμό Στεγανότητας (βαθμός IP) των προσφερόμενων συσκευών φωτεινής σήμανσης οδοστρώματος και πεζοδρομίου τεχνολογίας led σύμφωνα με την Έκθεση Ελέγχου κατά EN 60598 ή EN 60529

K2	Απαιτήσεις βαθμολογίας	Βαθμολογία B1
25%	Οι συσκευές φωτεινής σήμανσης LED να έχουν βαθμό Στεγανότητας IP 66 κατά EN 60598 ή EN 60529	100
	Οι συσκευές φωτεινής σήμανσης LED να έχουν βαθμό Στεγανότητας IP 67 κατά EN 60598 ή EN 60529	125

Οι συσκευές φωτεινής σήμανσης LED να έχουν βαθμό Στεγανότητας IP 68 κατά EN 60598 ή EN 60529	150
--	-----

Στην περίπτωση που προσφερθούν συσκευές φωτεινής σήμανσης οδοστρώματος και πεζοδρομίου με διαφορετικές τιμές του εξεταζόμενου δείκτη βαθμολόγησης, **βαθμός Στεγανότητας (βαθμός IP)** των προσφερόμενων συσκευών φωτεινής σήμανσης θα λαμβάνεται υπόψη η ηδυσμενέστερη τιμή.

Κριτήριο K3: Χρονοδιάγραμμα Υλοποίησης

Μέγιστος χρόνος παράδοσης ορίζεται το χρονικό διάστημα των 24 μηνών. Έτσι ο συμμετέχων που προσφέρει χρονοδιάγραμμα υλοποίησης 24 μηνών λαμβάνει βαθμό 100, και η προσφορά του συμμετέχοντα με μικρότερο χρονοδιάγραμμα υλοποίησης βαθμολογείται με 150. Όλες οι υπόλοιπες προσφορές βαθμολογούνται αναλογικά σε σχέση με την προσφορά του συμμετέχοντα που βαθμολογήθηκε με 150.

Κριτήριο K4: Κατανάλωση ενέργειας των προσφερόμενων συσκευών φωτεινής σήμανσης οδοστρώματος και πεζοδρομίου τύπου LED σε WATT

Η βαθμολόγηση του κριτηρίου K4 γίνεται με βάση την κατανάλωση ενέργειας των προσφερόμενων συσκευών φωτεινής σήμανσης οδοστρώματος και πεζοδρομίου τύπου LED σε WATT

Η Επιτροπή αφού αξιολογήσει το Τεχνικό φυλλάδιο φωτεινής συσκευής σήμανσης θα βαθμολογήσει με 100 τους οικονομικούς φορείς που καλύπτουν ακριβώς τη μέγιστη κατανάλωση ενέργειας σε WATT, και με 150 τον οικονομικό φορέα με τη μικρότερη κατανάλωση ενέργειας σε WATT. Οι υπόλοιποι οικονομικοί φορείς θα βαθμολογούνται αναλογικά σε σχέση με την τεχνική προσφορά που έλαβε το μέγιστο βαθμό των 150.

2.3.2 Βαθμολόγηση και κατάταξη προσφορών

Η βαθμολόγηση κάθε κριτηρίου αξιολόγησης κυμαίνεται από 100 βαθμούς στην περίπτωση που ικανοποιούνται ακριβώς όλοι οι όροι των τεχνικών προδιαγραφών, αυξάνεται δε μέχρι τους 150 βαθμούς όταν υπερκαλύπτονται οι απαιτήσεις του συγκεκριμένου κριτηρίου.

Κριτήρια με βαθμολογία μικρότερη από 100 βαθμούς (ήτοι που δεν καλύπτουν/παρουσιάζουν αποκλίσεις από τις τεχνικές προδιαγραφές της παρούσας) επιφέρουν την απόρριψη της προσφοράς.

Κάθε κριτήριο αξιολόγησης βαθμολογείται αυτόνομα με βάση τα στοιχεία της προσφοράς.

Η σταθμισμένη βαθμολογία του κάθε κριτηρίου θα προκύπτει από το γινόμενο του επιμέρους συντελεστή βαρύτητας επί τη βαθμολογία του, η δε συνολική βαθμολογία της προσφοράς θα προκύπτει από το άθροισμα των σταθμισμένων βαθμολογιών όλων των κριτηρίων.

Το άθροισμα των σχετικών συντελεστών βαρύτητας των Ομάδων κριτηρίων αξιολόγησης ανέρχεται σε κάθε περίπτωση σε 100.

Η βαθμολόγηση και κατάταξη των προσφορών γίνεται, σύμφωνα με τον τύπο:

$$U = \sigma_1 * K_1 + \sigma_2 * K_2 + \dots + \sigma_n * K_n$$

όπου: «σν» είναι ο συντελεστής βαρύτητας του κριτηρίου ανάθεσης K_n και ισχύει $\sigma_1 + \sigma_2 + \dots + \sigma_n = 1$.

Πλέον συμφέρουσα από οικονομική άποψη προσφορά είναι εκείνη που παρουσιάζει τον μικρότερο λόγο της προσφερθείσας τιμής προς τη συνολική βαθμολογία της τεχνικής προσφοράς (ήτοι αυτή στην οποία το Λ είναι ο μικρότερος αριθμός), σύμφωνα με τον τύπο που ακολουθεί:

$$\Lambda = \frac{\text{Προσφερθείσα τιμή}}{\text{Συνολική βαθμολογία τεχνικής προσφοράς}}$$

2.4 Κατάρτιση - Περιεχόμενο Προσφορών

2.4.1 Γενικοί όροι υποβολής προσφορών

Οι προσφορές υποβάλλονται με βάση τις απαιτήσεις που ορίζονται στο Παράρτημα Ι της Διακήρυξης, για το σύνολο της προκηρυχθείσας ποσότητας της προμήθειας.

Δεν επιτρέπονται εναλλακτικές προσφορές.

Η ένωση Οικονομικών Φορέων υποβάλλει κοινή προσφορά, η οποία υπογράφεται υποχρεωτικά ηλεκτρονικά είτε από όλους τους Οικονομικούς Φορείς που αποτελούν την ένωση, είτε από εκπρόσωπό τους νομίμως εξουσιοδοτημένο. Στην προσφορά, απαραίτητως πρέπει να προσδιορίζεται η έκταση και το είδος της συμμετοχής του (συμπεριλαμβανομένης της κατανομής αμοιβής μεταξύ τους) κάθε μέλους της ένωσης, καθώς και ο εκπρόσωπος/συντονιστής αυτής.

Οι οικονομικοί φορείς μπορούν να αποσύρουν την προσφορά τους, πριν την καταληκτική ημερομηνία υποβολής προσφοράς, χωρίς να απαιτείται έγκριση εκ μέρους του αποφαινομένου οργάνου της αναθέτουσας αρχής, υποβάλλοντας έγγραφη ειδοποίηση προς την αναθέτουσα αρχή μέσω της λειτουργικότητας «Επικοινωνία» του ΕΣΗΔΗΣ.

2.4.2 Χρόνος και Τρόπος υποβολής προσφορών

2.4.2.1. Οι προσφορές υποβάλλονται από τους ενδιαφερόμενους ηλεκτρονικά, μέσω του ΕΣΗΔΗΣ, μέχρι την καταληκτική ημερομηνία και ώρα που ορίζει η παρούσα διακήρυξη, στην Ελληνική Γλώσσα, σε ηλεκτρονικό φάκελο, σύμφωνα με τα αναφερόμενα στον ν.4412/2016, ιδίως στα άρθρα 36 και 37 και στην κατ' εξουσιοδότηση της παρ. 5 του άρθρου 36 του ν.4412/2016 εκδοθείσα υπ' αριθμ. 64233/08.06.2021 (Β'2453/ 09.06.2021) Κοινή Απόφαση των Υπουργών Ανάπτυξης και Επενδύσεων και Ψηφιακής Διακυβέρνησης με θέμα «Ρυθμίσεις τεχνικών ζητημάτων που αφορούν την ανάθεση των Δημοσίων Συμβάσεων Προμηθειών και Υπηρεσιών με χρήση των επιμέρους εργαλείων και διαδικασιών του Εθνικού Συστήματος Ηλεκτρονικών Δημοσίων Συμβάσεων (ΕΣΗΔΗΣ)» (εφεξής Κ.Υ.Α. ΕΣΗΔΗΣ Προμήθειες και Υπηρεσίες).

Για τη συμμετοχή στο διαγωνισμό οι ενδιαφερόμενοι οικονομικοί φορείς απαιτείται να διαθέτουν προηγμένη ηλεκτρονική υπογραφή που υποστηρίζεται τουλάχιστον από αναγνωρισμένο (εγκεκριμένο) πιστοποιητικό, το οποίο χορηγήθηκε από πάροχο υπηρεσιών πιστοποίησης, ο οποίος περιλαμβάνεται στον κατάλογο εμπιστευσης που προβλέπεται στην απόφαση 2009/767/ΕΚ και σύμφωνα με τα οριζόμενα στο Κανονισμό (ΕΕ) 910/2014 και να εγγραφούν στο ΕΣΗΔΗΣ, σύμφωνα με την περ. β της παρ. 2 του άρθρου 37 του ν. 4412/2016 και τις διατάξεις του άρθρου 6 της Κ.Υ.Α. ΕΣΗΔΗΣ Προμήθειες και Υπηρεσίες.

2.4.2.2. Ο χρόνος υποβολής της προσφοράς μέσω του ΕΣΗΔΗΣ βεβαιώνεται αυτόματα από το ΕΣΗΔΗΣ με υπηρεσίες χρονοσήμανσης, σύμφωνα με τα οριζόμενα στο άρθρο 37 του ν. 4412/2016 και τις διατάξεις του άρθρου 10 της ως άνω κοινής υπουργικής απόφασης.

Μετά την παρέλευση της καταληκτικής ημερομηνίας και ώρας, δεν υπάρχει η δυνατότητα υποβολής προσφοράς στο ΕΣΗΔΗΣ. Σε περιπτώσεις τεχνικής αδυναμίας λειτουργίας του ΕΣΗΔΗΣ, η αναθέτουσα αρχή ρυθμίζει τα της συνέχειας του διαγωνισμού με αιτιολογημένη απόφασή της.

2.4.2.3. Οι οικονομικοί φορείς υποβάλλουν με την προσφορά τους τα ακόλουθα σύμφωνα με τις διατάξεις του άρθρου 13 της Κ.Υ.Α. ΕΣΗΔΗΣ Προμήθειες και Υπηρεσίες:

(α) έναν ηλεκτρονικό (υπο)φάκελο με την ένδειξη «Δικαιολογητικά Συμμετοχής–Τεχνική Προσφορά», στον οποίο περιλαμβάνεται το σύνολο των κατά περίπτωση απαιτούμενων δικαιολογητικών και η τεχνική προσφορά, σύμφωνα με τις διατάξεις της κείμενης νομοθεσίας και την παρούσα.

(β) έναν ηλεκτρονικό (υπο)φάκελο με την ένδειξη «Οικονομική Προσφορά», στον οποίο περιλαμβάνεται η οικονομική προσφορά του οικονομικού φορέα και το σύνολο των κατά περίπτωση απαιτούμενων δικαιολογητικών.

Από τον Οικονομικό Φορέα σημαίνονται, με χρήση της σχετικής λειτουργικότητας του ΕΣΗΔΗΣ, τα στοιχεία εκείνα της προσφοράς του που έχουν εμπιστευτικό χαρακτήρα σύμφωνα με τα οριζόμενα στο άρθρο 21 του ν. 4412/2016. Εφόσον ένας οικονομικός φορέας χαρακτηρίζει πληροφορίες ως εμπιστευτικές, λόγω ύπαρξης τεχνικού ή εμπορικού απορρήτου, στη σχετική δήλωσή του, αναφέρει ρητά όλες τις σχετικές διατάξεις νόμου ή διοικητικές πράξεις που επιβάλλουν την εμπιστευτικότητα της συγκεκριμένης πληροφορίας.

Δεν χαρακτηρίζονται ως εμπιστευτικές, πληροφορίες σχετικά με τις τιμές μονάδας, τις προσφερόμενες ποσότητες, την οικονομική προσφορά και τα στοιχεία της τεχνικής προσφοράς που χρησιμοποιούνται για την αξιολόγησή της.

2.4.2.4. Εφόσον οι Οικονομικοί Φορείς καταχωρίσουν τα στοιχεία, μεταδεδομένα και συνημμένα ηλεκτρονικά αρχεία, που αφορούν δικαιολογητικά συμμετοχής-τεχνικής προσφοράς και οικονομικής προσφοράς τους στις αντίστοιχες ειδικές ηλεκτρονικές φόρμες του ΕΣΗΔΗΣ, στην συνέχεια, μέσω σχετικής λειτουργικότητας, εξάγουν αναφορές (εκτυπώσεις) σε μορφή ηλεκτρονικών αρχείων με μορφότυπο PDF, τα οποία αποτελούν συνοπτική αποτύπωση των καταχωρισμένων στοιχείων. Τα ηλεκτρονικά αρχεία των εν λόγω αναφορών (εκτυπώσεων) υπογράφονται ψηφιακά, σύμφωνα με τις προβλεπόμενες διατάξεις (περ. β της παρ. 2 του άρθρου 37) και επισυνάπτονται από τον Οικονομικό Φορέα στους αντίστοιχους υποφακέλους. Επισημαίνεται ότι η εξαγωγή και η επισύναψη των προαναφερθέντων αναφορών (εκτυπώσεων) δύναται να πραγματοποιείται για κάθε υποφάκελο ξεχωριστά, από τη στιγμή που έχει ολοκληρωθεί η καταχώριση των στοιχείων σε αυτόν.

2.4.2.5. Ειδικότερα, όσον αφορά τα συνημμένα ηλεκτρονικά αρχεία της προσφοράς, οι Οικονομικοί Φορείς τα καταχωρίζουν στους ανωτέρω (υπο)φακέλους μέσω του Υποσυστήματος, ως εξής :

Τα έγγραφα που καταχωρίζονται στην ηλεκτρονική προσφορά, και δεν απαιτείται να προσκομισθούν και σε έντυπη μορφή, γίνονται αποδεκτά κατά περίπτωση, σύμφωνα με τα προβλεπόμενα στις διατάξεις:

α) είτε των άρθρων 13, 14 και 28 του ν. 4727/2020 (Α' 184) περί ηλεκτρονικών δημοσίων εγγράφων που φέρουν ηλεκτρονική υπογραφή ή σφραγίδα και, εφόσον πρόκειται για αλλοδαπά δημόσια ηλεκτρονικά έγγραφα, εάν φέρουν επισημείωση e-Apostille

β) είτε των άρθρων 15 και 27 του ν. 4727/2020 (Α' 184) περί ηλεκτρονικών ιδιωτικών εγγράφων που φέρουν ηλεκτρονική υπογραφή ή σφραγίδα

γ) είτε του άρθρου 11 του ν. 2690/1999 (Α' 45),

δ) είτε της παρ. 2 του άρθρου 37 του ν. 4412/2016, περί χρήσης ηλεκτρονικών υπογραφών σε ηλεκτρονικές διαδικασίες δημοσίων συμβάσεων,

ε) είτε της παρ. 8 του άρθρου 92 του ν. 4412/2016, περί συνυποβολής υπεύθυνης δήλωσης στην περίπτωση απλής φωτοτυπίας ιδιωτικών εγγράφων.

Επιπλέον, δεν προσκομίζονται σε έντυπη μορφή τα ΦΕΚ και ενημερωτικά και τεχνικά φυλλάδια και άλλα έντυπα, εταιρικά ή μη, με ειδικό τεχνικό περιεχόμενο, δηλαδή έντυπα με αμιγώς τεχνικά χαρακτηριστικά, όπως αριθμούς, αποδόσεις σε διεθνείς μονάδες, μαθηματικούς τύπους και σχέδια.

Ειδικότερα, τα στοιχεία και δικαιολογητικά για τη συμμετοχή του Οικονομικού Φορέα στη διαδικασία καταχωρίζονται από αυτόν σε μορφή ηλεκτρονικών αρχείων με μορφότυπο PDF.

Έως την ημέρα και ώρα αποσφράγισης των προσφορών προσκομίζονται με ευθύνη του οικονομικού φορέα στην αναθέτουσα αρχή, σε έντυπη μορφή και σε κλειστό-ούς φάκελο-ους, στον οποίο αναγράφεται ο αποστολέας και ως παραλήπτης η Επιτροπή Διαγωνισμού του παρόντος διαγωνισμού, τα στοιχεία της ηλεκτρονικής προσφοράς του, τα οποία απαιτείται να προσκομισθούν σε πρωτότυπη μορφή. Τέτοια στοιχεία και δικαιολογητικά ενδεικτικά είναι:

α) η πρωτότυπη εγγυητική επιστολή συμμετοχής, πλην των περιπτώσεων που αυτή εκδίδεται ηλεκτρονικά, άλλως η προσφορά απορρίπτεται ως अपαράδεκτη,

β) αυτά που δεν υπάγονται στις διατάξεις του άρθρου 11 παρ. 2 του ν. 2690/1999,

γ) ιδιωτικά έγγραφα τα οποία δεν έχουν επικυρωθεί από δικηγόρο ή δεν φέρουν θεώρηση από υπηρεσίες και φορείς της περίπτωσης α της παρ. 2 του άρθρου 11 του ν. 2690/1999 ή δεν συνοδεύονται από υπεύθυνη δήλωση για την ακρίβειά τους, καθώς και

δ) τα αλλοδαπά δημόσια έντυπα έγγραφα που φέρουν την επισημείωση της Χάγης (Apostille), ή προξενική θεώρηση και δεν έχουν επικυρωθεί από δικηγόρο.

Σε περίπτωση μη υποβολής ενός ή περισσότερων από τα ως άνω στοιχεία και δικαιολογητικά που υποβάλλονται σε έντυπη μορφή, πλην της πρωτότυπης εγγύησης συμμετοχής, η αναθέτουσα αρχή δύναται να ζητήσει τη συμπλήρωση και υποβολή τους, σύμφωνα με το άρθρο 102 του ν. 4412/2016.

Στα αλλοδαπά δημόσια έγγραφα και δικαιολογητικά εφαρμόζεται η Συνθήκη της Χάγης της 5^{ης}.10.1961, που κυρώθηκε με το ν. 1497/1984 (Α' 188), εφόσον συντάσσονται σε κράτη που έχουν προσχωρήσει στην ως άνω Συνθήκη, άλλως φέρουν προξενική θεώρηση. Απαλλάσσονται από την απαίτηση επικύρωσης (με Apostille ή Προξενική Θεώρηση) αλλοδαπά δημόσια έγγραφα όταν καλύπτονται από διμερείς ή πολυμερείς συμφωνίες που έχει συνάψει η Ελλάδα (ενδεικτικά «Σύμβαση νομικής συνεργασίας μεταξύ Ελλάδας και Κύπρου – 05.03.1984» (κυρωτικός ν.1548/1985, «Σύμβαση περί απαλλαγής από την επικύρωση ορισμένων πράξεων και εγγράφων – 15.09.1977» (κυρωτικός ν.4231/2014)). Επίσης απαλλάσσονται από την απαίτηση επικύρωσης ή παρόμοιας διατύπωσης δημόσια έγγραφα που εκδίδονται από τις αρχές κρατών μελών που υπάγονται στον Καν ΕΕ 2016/1191 για την απλούστευση των απαιτήσεων για την υποβολή ορισμένων δημοσίων εγγράφων στην ΕΕ, όπως, ενδεικτικά, το λευκό ποινικό μητρώο, υπό τον όρο ότι τα σχετικά με το γεγονός αυτό δημόσια έγγραφα εκδίδονται για πολίτη της Ένωσης από τις αρχές του κράτους μέλους της ιθαγένειάς του.

Επίσης, γίνονται υποχρεωτικά αποδεκτά ευκρινή φωτοαντίγραφα εγγράφων που έχουν εκδοθεί από αλλοδαπές αρχές και έχουν επικυρωθεί από δικηγόρο, σύμφωνα με τα προβλεπόμενα στην παρ. 2 περ. β του άρθρου 11 του ν. 2690/1999 “Κώδικας Διοικητικής Διαδικασίας”, όπως αντικαταστάθηκε ως άνω με το άρθρο 1 παρ.2 του ν.4250/2014.

Οι πρωτότυπες εγγυήσεις συμμετοχής, πλην των εγγυήσεων που εκδίδονται ηλεκτρονικά, προσκομίζονται, με ευθύνη του οικονομικού φορέα, σε κλειστό φάκελο, στον οποίο αναγράφεται ο αποστολέας, τα στοιχεία του παρόντος διαγωνισμού και ως παραλήπτης η Επιτροπή Διαγωνισμού, το αργότερο πριν την ημερομηνία και ώρα αποσφράγισης των προσφορών που ορίζεται στην παρ. 3.1 της παρούσας, άλλως η προσφορά απορρίπτεται ως απαράδεκτη, μετά από γνώμη της Επιτροπής Διαγωνισμού.

Η προσκόμιση των εγγυήσεων συμμετοχής πραγματοποιείται είτε με κατάθεση του ως άνω φακέλου στην υπηρεσία πρωτοκόλλου της αναθέτουσας αρχής, είτε με την αποστολή του ταχυδρομικώς, επί αποδείξει. Το βάρος απόδειξης της έγκαιρης προσκόμισης φέρει ο οικονομικός φορέας. Το εμπρόθεσμο αποδεικνύεται με την επίκληση του αριθμού πρωτοκόλλου ή την προσκόμιση του σχετικού αποδεικτικού αποστολής κατά περίπτωση.

Στην περίπτωση που επιλεγεί η αποστολή του φακέλου της εγγύησης συμμετοχής ταχυδρομικώς, ο οικονομικός φορέας αναρτά, εφόσον δεν διαθέτει αριθμό έγκαιρης εισαγωγής του φακέλου του στο πρωτόκολλο της αναθέτουσας αρχής, το αργότερο έως την ημερομηνία και ώρα αποσφράγισης των προσφορών, μέσω της λειτουργικότητας «Επικοινωνία», τα σχετικά αποδεικτικά στοιχεία προσκόμισης (αποδεικτικό κατάθεσης σε υπηρεσίες ταχυδρομείου- ταχυμεταφορών), προκειμένου να ενημερώσει την αναθέτουσα αρχή περί της τήρησης της υποχρέωσής του σχετικά με την (εμπρόθεσμη) προσκόμιση της εγγύησης συμμετοχής του στον παρόντα διαγωνισμό.

2.4.3 Περιεχόμενα Φακέλου «Δικαιολογητικά Συμμετοχής- Τεχνική Προσφορά»

2.4.3.1 Δικαιολογητικά Συμμετοχής

Τα στοιχεία και δικαιολογητικά για τη συμμετοχή των προσφερόντων στη διαγωνιστική διαδικασία περιλαμβάνουν με ποινή αποκλεισμού τα ακόλουθα υπό α και β στοιχεία: **α)** το Ευρωπαϊκό Ενιαίο Έγγραφο Σύμβασης (ΕΕΕΣ), όπως προβλέπεται στις παρ. 1 και 3 του άρθρου 79 του ν. 4412/2016 και τη

συνοδευτική υπεύθυνη δήλωση με την οποία ο οικονομικός φορέας δύναται να διευκρινίζει τις πληροφορίες που παρέχει με το ΕΕΕΣ σύμφωνα με την παρ. 9 του ίδιου άρθρου, **β)** την εγγύηση συμμετοχής, όπως προβλέπεται στο άρθρο 72 του Ν.4412/2016 και τις παραγράφους 2.1.5 και 2.2.2 αντίστοιχα της παρούσας διακήρυξης.

Οι προσφέροντες συμπληρώνουν το σχετικό υπόδειγμα ΕΕΕΣ, το οποίο αποτελεί αναπόσπαστο μέρος της παρούσας διακήρυξης ως Παράρτημα αυτής.

Η συμπλήρωσή του δύναται να πραγματοποιηθεί με χρήση του υποσυστήματος Promitheus ESPDint, προσβάσιμου μέσω της Διαδικτυακής Πύλης (www.promitheus.gov.gr) του ΟΠΣ ΕΣΗΔΗΣ, ή άλλης σχετικής συμβατής πλατφόρμας υπηρεσιών διαχείρισης ηλεκτρονικών ΕΕΕΣ. Οι Οικονομικοί Φορείς δύναται για αυτό το σκοπό να αξιοποιήσουν το αντίστοιχο ηλεκτρονικό αρχείο με μορφότυπο XML που αποτελεί επικουρικό στοιχείο των εγγράφων της σύμβασης.

Το συμπληρωμένο από τον Οικονομικό Φορέα ΕΕΕΣ, καθώς και η τυχόν συνοδευτική αυτού υπεύθυνη δήλωση, υποβάλλονται σύμφωνα με την περίπτωση δ της παραγράφου 2.4.2.5 της παρούσας, σε ψηφιακά υπογεγραμμένο ηλεκτρονικό αρχείο με μορφότυπο PDF.

Αναλυτικές οδηγίες και πληροφορίες για το θεσμικό πλαίσιο, τον τρόπο χρήσης και συμπλήρωσης ηλεκτρονικών ΕΕΕΣ και της χρήση του υποσυστήματος Promitheus ESPDint είναι αναρτημένες σε σχετική θεματική ενότητα στη Διαδικτυακή Πύλη (www.promitheus.gov.gr) του ΟΠΣ ΕΣΗΔΗΣ.

2.4.3.2 Τεχνική προσφορά

Η τεχνική προσφορά θα πρέπει επί ποινή αποκλεισμού να καλύπτει όλες τις απαιτήσεις και τις προδιαγραφές που έχουν τεθεί από την Αναθέτουσα Αρχή στο Παράρτημα Ι της Διακήρυξης, περιγράφοντας ακριβώς πώς οι συγκεκριμένες απαιτήσεις και προδιαγραφές πληρούνται. Περιλαμβάνει ιδίως τα έγγραφα και δικαιολογητικά, βάσει των οποίων θα αξιολογηθεί η καταλληλότητα των προσφερόμενων ειδών, με βάση το κριτήριο ανάθεσης, σύμφωνα με τα αναλυτικώς αναφερόμενα στο ως άνω Παράρτημα.

Ειδικότερα, η πρόταση πρέπει, κατ' ελάχιστον και επί ποινή αποκλεισμού, να περιλαμβάνει:

- Αναλυτική Τεχνική Περιγραφή της προτεινόμενης λύσης που προσφέρει ο υποψήφιος Οικονομικός Φορέας.
- Δικαιολογητικά για το σύνολο των τεχνικών προδιαγραφών του Παραρτήματος Ι, καθώς και την υποβολή των σχετικών Δηλώσεων συμμόρφωσης, πιστοποιήσεων και των λοιπών δεδομένων όπου ζητούνται σύμφωνα με το Παράρτημα.
- Το αναλυτικό Χρονοδιάγραμμα Υλοποίησης της Αναβάθμισης.
- Τεχνικά φυλλάδια όλου του προσφερόμενου εξοπλισμού.
- Για τις ανάγκες βαθμολόγησης του κριτηρίου Κ1, Κ2, ο κάθε συμμετέχων οικονομικός φορέας θα υποβάλει μαζί με την τεχνική του προσφορά πίνακα που θα αναφέρει τα σημεία που υπερκαλύπτει τον κάθε προσφερόμενο εξοπλισμό τις ελάχιστες απαιτούμενες προδιαγραφές του Παραρτήματος Ι, με παραπομπή στο αποδεικτικό στοιχείο/έγγραφο που αποδεικνύει την υπερκάλυψη αυτή.
- Τεκμηρίωση της κατανάλωσης ενέργειας των προσφερόμενων συσκευών φωτεινής σήμανσης πεζοδρομίου και οδοστρώματος σύμφωνα με την κατανάλωση που αναγράφεται στο πιστοποιητικό LM79 της κάθε προσφερόμενης φωτεινής συσκευής σήμανσης που θα έχει εκδοθεί από διαπιστευμένο εργαστήριο φωτομετρίας που διαθέτει την πιστοποίηση κατά ISO 17025.
- Υπεύθυνη δήλωση με γνήσιο υπογραφής ή ψηφιακή υπογραφή σε περίπτωση που ο κατασκευαστής των προσφερόμενων συσκευών φωτεινής σήμανσης, πεζοδρομίου και οδοστρώματος είναι Ελληνική εταιρεία ή επίσημη δήλωση από τον νόμιμο εκπρόσωπο του κατασκευαστή των συσκευών φωτεινής

σήμανσης, η οποία να φέρει τη Σφραγίδα της Χάγης (Apostille) και επίσημα μεταφρασμένη με την οποία θα δηλώσει ότι: "Σε περίπτωση που ο οικονομικός φορέας αναδειχθεί ανάδοχος του έργου, δεσμεύεται ότι θα παρέχει για διάστημα 5 ετών, την απαιτούμενη εγγύηση καλή λειτουργίας και θα διαθέτει ανταλλακτικά για τις παρεχόμενες συσκευές φωτεινής σήμανσης, πεζοδρομίου και οδοστρώματος".

Οι προαναφερθείσες Υπεύθυνες Δηλώσεις, θα πρέπει να είναι επικυρωμένες από αρμόδια αρχή, με γνήσιο υπογραφής ή ψηφιακή υπογραφή. Σε περίπτωση που ο/οι κατασκευαστής/ές είναι Ελληνική εταιρεία ή σε περίπτωση που είναι από άλλη χώρα, θα πρέπει να βεβαιώνεται η υπογραφή από αρμόδια αρχή δικαστική ή διοικητική αρχή της χώρας καταγωγής ή της χώρας όπου είναι εγκατεστημένος και να φέρει εν συνεχεία τη Σφραγίδα της Χάγης (Apostille). Εφόσον δεν εφαρμόζεται στη χώρα αυτή η Συνθήκη της Χάγης, θα φέρει επικύρωση γνησίου υπογραφής από το αρμόδιο Προξενείο της χώρας όπου είναι εγκατεστημένος. Επιπλέον, σε περίπτωση που συνταχθεί σε άλλη γλώσσα, θα πρέπει να φέρει επίσημη μετάφραση σύμφωνα με τα οριζόμενα στην παράγραφο 2.1.4 της παρούσας.

Ό,τι άλλο κρίνουν οι υποψήφιοι ότι θα συνεισφέρει στην αξιολόγηση των τεχνικών προσφορών τους, σύμφωνα με τα κριτήρια της παρούσας και σε καμία περίπτωση δεν θα γίνεται αναφορά σε οικονομικά μεγέθη.

Τα στοιχεία και τα δικαιολογητικά της Τεχνικής Προσφοράς του προσφέροντος υποβάλλονται από αυτόν ηλεκτρονικά σε μορφή αρχείου τύπου .pdf.

Όταν υπογράφονται από τον ίδιο φέρουν ψηφιακή υπογραφή. Οι τυχόν απαιτούμενες δηλώσεις ή υπεύθυνες δηλώσεις του παρόντος άρθρου που υπογράφονται ψηφιακά από τους έχοντες υποχρέωση προς τούτο, δεν απαιτείται να φέρουν σχετική θεώρηση γνησίου υπογραφής.

2.4.4 Περιεχόμενα Φακέλου «Οικονομική Προσφορά»/ Τρόπος σύνταξης και υποβολής οικονομικών προσφορών

Η Οικονομική Προσφορά συντάσσεται με βάση το αναγραφόμενο στην παρούσα κριτήριο ανάθεσης της Σύμβασης, βάσει βέλτιστης σχέσης Ποιότητας – Τιμής.

Στην τιμή περιλαμβάνονται οι υπέρ τρίτων κρατήσεις, ως και κάθε άλλη επιβάρυνση, σύμφωνα με την κείμενη νομοθεσία, μη συμπεριλαμβανομένου Φ.Π.Α., για την παροχή των υπηρεσιών στον τόπο και με τον τρόπο που προβλέπεται στα έγγραφα της σύμβασης.

Οι υπέρ τρίτων κρατήσεις υπόκεινται στο εκάστοτε ισχύον αναλογικό τέλος χαρτοσήμου 3% και στην επ' αυτού εισφορά υπέρ ΟΓΑ 20%.

Ο (υπο)φάκελος «Οικονομική Προσφορά» περιλαμβάνει την Οικονομική Προσφορά του Οικονομικού Φορέα. Η Οικονομική Προσφορά υποβάλλεται ηλεκτρονικά επί ποινή απορρίψεως στον (υπό)φάκελο «Οικονομική Προσφορά». Η Οικονομική Προσφορά, συντάσσεται συμπληρώνοντας την αντίστοιχη ειδική ηλεκτρονική φόρμα του συστήματος. Στην συνέχεια, το σύστημα παράγει σχετικό ηλεκτρονικό αρχείο, σε μορφή pdf, το οποίο υπογράφεται ψηφιακά και υποβάλλεται από τον προσφέροντα.

Επιπρόσθετα του ανωτέρω παραγόμενου από το σύστημα αρχείου, ο διαγωνιζόμενος θα πρέπει, επί ποινή αποκλεισμού, να υποβάλει ηλεκτρονικά στον υποφάκελο «Οικονομικής Προσφοράς» στον ηλεκτρονικό διαγωνισμό, αρχείο το οποίο δημιουργείται με τη συμπλήρωση του εντύπου της που προβλέπεται στο Παράρτημα IV: "Έντυπο Οικονομικής Προσφοράς".

Το νόμισμα της προσφοράς θα πρέπει να είναι αποκλειστικά το ευρώ, διαφορετικά η προσφορά απορρίπτεται ως απαράδεκτη.

Ως απαράδεκτες θα απορρίπτονται προσφορές στις οποίες: α) δεν δίνεται τιμή σε ΕΥΡΩ ή καθορίζεται σχέση ΕΥΡΩ προς ξένο νόμισμα, β) δεν προκύπτει με σαφήνεια η προσφερόμενη τιμή, με την επιφύλαξη του άρθρου 102 του ν. 4412/2016 και γ) η τιμή υπερβαίνει τον προϋπολογισμό της σύμβασης που καθορίζεται και τεκμηριώνεται από την αναθέτουσα αρχή στο κεφάλαιο ...του Παραρτήματος ...της παρούσας διακήρυξης.

2.4.5 Χρόνος ισχύος των προσφορών

Οι υποβαλλόμενες προσφορές ισχύουν και δεσμεύουν τους οικονομικούς φορείς για διάστημα δώδεκα (12) μηνών από την επόμενη της καταληκτικής ημερομηνίας υποβολής των προσφορών.

Προσφορά η οποία ορίζει χρόνο ισχύος μικρότερο από τον ανωτέρω προβλεπόμενο απορρίπτεται.

Η ισχύς της προσφοράς μπορεί να παρατείνεται εγγράφως, εφόσον τούτο ζητηθεί από την αναθέτουσα αρχή, πριν από τη λήξη της, με αντίστοιχη παράταση της εγγυητικής επιστολής συμμετοχής σύμφωνα με τα οριζόμενα στο άρθρο 72 παρ. 1 α του ν. 4412/2016 και την παράγραφο 2.2.2. της παρούσας, κατ' ανώτατο όριο για χρονικό διάστημα ίσο με την προβλεπόμενη ως άνω αρχική διάρκεια. Σε περίπτωση αιτήματος της αναθέτουσας αρχής για παράταση της ισχύος της προσφοράς, για τους οικονομικούς φορείς, που αποδέχτηκαν την παράταση, πριν τη λήξη ισχύος των προσφορών τους, οι προσφορές ισχύουν και τους δεσμεύουν για το επιπλέον αυτό χρονικό διάστημα.

Μετά τη λήξη και του παραπάνω ανώτατου ορίου χρόνου παράτασης ισχύος της προσφοράς, τα αποτελέσματα της διαδικασίας ανάθεσης ματαιώνονται, εκτός αν η αναθέτουσα αρχή κρίνει, κατά περίπτωση, αιτιολογημένα, ότι η συνέχιση της διαδικασίας εξυπηρετεί το δημόσιο συμφέρον, οπότε οι οικονομικοί φορείς που συμμετέχουν στη διαδικασία μπορούν να επιλέξουν είτε να παρατείνουν την προσφορά και την εγγύηση συμμετοχής τους, εφόσον τους ζητηθεί πριν την πάροδο του ανωτέρω ανώτατου ορίου παράτασης της προσφοράς τους είτε όχι. Στην τελευταία περίπτωση, η διαδικασία συνεχίζεται με όσους παρέτειναν τις προσφορές τους και αποκλείονται οι λοιποί οικονομικοί φορείς.

Σε περίπτωση που λήξει ο χρόνος ισχύος των προσφορών και δεν ζητηθεί παράταση της προσφοράς, η αναθέτουσα αρχή δύναται με αιτιολογημένη απόφασή της, εφόσον η εκτέλεση της σύμβασης εξυπηρετεί το δημόσιο συμφέρον, να ζητήσει εκ των υστέρων από τους οικονομικούς φορείς που συμμετέχουν στη διαδικασία να παρατείνουν την προσφορά τους.

2.4.6 Λόγοι απόρριψης προσφορών

Η αναθέτουσα αρχή με βάση τα αποτελέσματα του ελέγχου και της αξιολόγησης των προσφορών, απορρίπτει, σε κάθε περίπτωση, προσφορά:

α) η οποία αποκλίνει από απαραίτατους όρους περί σύνταξης και υποβολής της προσφοράς, ή δεν υποβάλλεται εμπρόθεσμα με τον τρόπο και με το περιεχόμενο που ορίζεται στην παρούσα και συγκεκριμένα στις παραγράφους 2.4.1 (Γενικοί όροι υποβολής προσφορών), 2.4.2. (Χρόνος και τρόπος υποβολής προσφορών), 2.4.3. (Περιεχόμενο φακέλων δικαιολογητικών συμμετοχής, τεχνικής προσφοράς), 2.4.4. (Περιεχόμενο φακέλου οικονομικής προσφοράς, τρόπος σύνταξης και υποβολής οικονομικών προσφορών), 2.4.5. (Χρόνος ισχύος προσφορών), 3.1. (Αποσφράγιση και αξιολόγηση προσφορών), 3.2 (Πρόσκληση υποβολής δικαιολογητικών προσωρινού αναδόχου) της παρούσας,

β) η οποία περιέχει ατελείς, ελλείψεις, ασαφείς ή λανθασμένες πληροφορίες ή τεκμηρίωση, συμπεριλαμβανομένων των πληροφοριών που περιέχονται στο ΕΕΕΣ, εφόσον αυτές δεν επιδέχονται συμπλήρωση, διόρθωση, αποσαφήνιση ή διευκρίνιση ή, εφόσον επιδέχονται, δεν έχουν αποκατασταθεί από τον προσφέροντα, εντός της προκαθορισμένης προθεσμίας, σύμφωνα το άρθρο 102 του ν. 4412/2016 και την παρ. 3.1.2.1 της παρούσας διακήρυξης,

γ) για την οποία ο προσφέρων δεν παράσχει τις απαιτούμενες εξηγήσεις, εντός της προκαθορισμένης προθεσμίας ή η εξήγηση δεν είναι αποδεκτή από την αναθέτουσα αρχή σύμφωνα με την παρ. 3.1.2.1 της παρούσας και τα άρθρα 102 και 103 του ν. 4412/2016,

δ) η οποία είναι εναλλακτική προσφορά,

ε) η οποία υποβάλλεται από έναν προσφέροντα που έχει υποβάλει δύο ή περισσότερες προσφορές. Ο περιορισμός αυτός ισχύει, υπό τους όρους της παραγράφου 2.2.3.4 περ.γ της παρούσας (περ. γ' της παρ. 4 του άρθρου 73 του ν. 4412/2016) και στην περίπτωση ενώσεων οικονομικών φορέων με κοινά μέλη, καθώς και στην περίπτωση οικονομικών φορέων που συμμετέχουν είτε αυτοτελώς είτε ως μέλη ενώσεων.

στ) η οποία είναι υπό αίρεση,

ζ) η οποία θέτει όρο αναπροσαρμογής,

η) για την οποία ο προσφέρων δεν παράσχει, εντός αποκλειστικής προθεσμίας είκοσι (20) ημερών από την κοινοποίηση σε αυτόν σχετικής πρόσκλησης της αναθέτουσας αρχής, εξηγήσεις αναφορικά με την τιμή ή το κόστος που προτείνει σε αυτήν, στην περίπτωση που η προσφορά του φαίνεται ασυνήθιστα χαμηλή σε σχέση με τις υπηρεσίες, σύμφωνα με την παρ. 1 του άρθρου 88 του ν.4412/2016,

θ) εφόσον διαπιστωθεί ότι είναι ασυνήθιστα χαμηλή διότι δε συμμορφώνεται με τις ισχύουσες υποχρεώσεις της παρ. 2 του άρθρου 18 του ν.4412/2016,

ι) η οποία παρουσιάζει αποκλίσεις ως προς τους όρους και τις τεχνικές προδιαγραφές της σύμβασης,

ια) η οποία παρουσιάζει ελλείψεις ως προς τα δικαιολογητικά που ζητούνται από τα έγγραφα της παρούσας διακήρυξης, εφόσον αυτές δεν θεραπευτούν από τον προσφέροντα με την υποβολή ή τη συμπλήρωσή τους, εντός της προκαθορισμένης προθεσμίας, σύμφωνα με τα άρθρα 102 και 103 του ν.4412/2016,

ιβ) εάν από τα δικαιολογητικά του άρθρου 103 του ν. 4412/2016, που προσκομίζονται από τον προσωρινό ανάδοχο, δεν αποδεικνύεται η μη συνδρομή των λόγων αποκλεισμού της παραγράφου 2.2.3 της παρούσας ή η πλήρωση μιας ή περισσότερων από τις απαιτήσεις των κριτηρίων ποιοτικής επιλογής, σύμφωνα με τις παραγράφους 2.2.4. επ., περί κριτηρίων επιλογής,

ιγ) εάν κατά τον έλεγχο των ως άνω δικαιολογητικών του άρθρου 103 του ν.4412/2016, διαπιστωθεί ότι τα στοιχεία που δηλώθηκαν, σύμφωνα με το άρθρο 79 του ν. 4412/2016, είναι εκ προθέσεως απατηλά, ή ότι έχουν υποβληθεί πλαστά αποδεικτικά στοιχεία.

3. ΔΙΕΝΕΡΓΕΙΑ ΔΙΑΔΙΚΑΣΙΑΣ - ΑΞΙΟΛΟΓΗΣΗ ΠΡΟΣΦΟΡΩΝ

3.1 Αποσφράγιση και αξιολόγηση προσφορών

3.1.1 Ηλεκτρονική αποσφράγιση προσφορών

Το πιστοποιημένο στο ΕΣΗΔΗΣ, για την αποσφράγιση των προσφορών αρμόδιο όργανο της Αναθέτουσας Αρχής, ήτοι η επιτροπή διενέργειας/επιτροπή αξιολόγησης, **εφεξής Επιτροπή Διαγωνισμού**, προβαίνει στην έναρξη της διαδικασίας ηλεκτρονικής αποσφράγισης των φακέλων των προσφορών, κατά το άρθρο 100 του ν. 4412/2016, ακολουθώντας τα εξής στάδια:

- Ηλεκτρονική Αποσφράγιση του (υπό)φακέλου «Δικαιολογητικά Συμμετοχής-Τεχνική Προσφορά», την **12-06-2023 και ώρα 11:00 π.μ.**
- Ηλεκτρονική Αποσφράγιση του (υπό)φακέλου «Οικονομική Προσφορά», κατά την ημερομηνία και ώρα που θα ορίσει η Αναθέτουσα Αρχή

Σε κάθε στάδιο τα στοιχεία των προσφορών που αποσφραγίζονται είναι καταρχήν προσβάσιμα μόνο στα μέλη της Επιτροπής Διαγωνισμού και την Αναθέτουσα Αρχή.

3.1.2 Αξιολόγηση προσφορών

3.1.2.1 Μετά την κατά περίπτωση ηλεκτρονική αποσφράγιση των προσφορών η Αναθέτουσα Αρχή προβαίνει στην αξιολόγηση αυτών, μέσω των αρμόδιων πιστοποιημένων στο ΕΣΗΔΗΣ οργάνων της, εφαρμοζόμενων κατά τα λοιπά των κειμένων διατάξεων.

Η αναθέτουσα αρχή, τηρώντας τις αρχές της ίσης μεταχείρισης και της διαφάνειας, ζητά από τους προσφέροντες οικονομικούς φορείς, όταν οι πληροφορίες ή η τεκμηρίωση που πρέπει να υποβάλλονται είναι ή εμφανίζονται ελλιπείς ή λανθασμένες, συμπεριλαμβανομένων εκείνων στο ΕΕΕΣ, ή όταν λείπουν συγκεκριμένα έγγραφα, να υποβάλλουν, να συμπληρώνουν, να αποσαφηνίζουν ή να ολοκληρώνουν τις σχετικές πληροφορίες ή τεκμηρίωση, εντός προθεσμίας όχι μικρότερης των δέκα (10) ημερών και όχι μεγαλύτερης των είκοσι (20) ημερών από την ημερομηνία κοινοποίησης σε αυτούς της σχετικής πρόσκλησης. Η συμπλήρωση ή η αποσαφήνιση ζητείται και γίνεται αποδεκτή υπό την προϋπόθεση ότι δεν τροποποιείται η προσφορά του οικονομικού φορέα και ότι αφορά σε στοιχεία ή δεδομένα, των οποίων είναι αντικειμενικά εξακριβώσιμος ο προγενέστερος χαρακτήρας σε σχέση με το πέρας της καταληκτικής προθεσμίας παραλαβής προσφορών. Τα ανωτέρω ισχύουν κατ' αναλογία και για τυχόν ελλείψεις δηλώσεις, υπό την προϋπόθεση ότι βεβαιώνουν γεγονότα αντικειμενικώς εξακριβώσιμα.

Ειδικότερα:

α) Η Επιτροπή Διαγωνισμού εξετάζει αρχικά την προσκόμιση της εγγύησης συμμετοχής, σύμφωνα με την παρ. 1 του άρθρου 72. Σε περίπτωση παράλειψης προσκόμισης, είτε της εγγύησης συμμετοχής ηλεκτρονικής έκδοσης, μέχρι την καταληκτική ημερομηνία υποβολής προσφορών, είτε του πρωτοτύπου της έντυπης εγγύησης συμμετοχής, μέχρι την ημερομηνία και ώρα αποσφράγισης, η Επιτροπή Διαγωνισμού συντάσσει πρακτικό στο οποίο εισηγείται την απόρριψη της προσφοράς ως απαράδεκτης.

Στη συνέχεια εκδίδεται από την αναθέτουσα αρχή απόφαση, με την οποία επικυρώνεται το ανωτέρω πρακτικό. Η απόφαση απόρριψης της προσφοράς του παρόντος εδαφίου εκδίδεται πριν από την έκδοση οποιασδήποτε άλλης απόφασης σχετικά με την αξιολόγηση των προσφορών της οικείας διαδικασίας ανάθεσης σύμβασης και κοινοποιείται σε όλους τους προσφέροντες με επιμέλεια αυτής μέσω της λειτουργικότητας της «Επικοινωνίας» του ηλεκτρονικού διαγωνισμού στο ΕΣΗΔΗΣ.

Κατά της εν λόγω απόφασης χωρεί προδικαστική προσφυγή, σύμφωνα με τα οριζόμενα στην παράγραφο 3.4 της παρούσας.

Η αναθέτουσα αρχή επικοινωνεί παράλληλα με τους φορείς που φέρονται να έχουν εκδώσει τις εγγυητικές επιστολές, προκειμένου να διαπιστώσει την εγκυρότητά τους.

β) Στη συνέχεια η Επιτροπή Διαγωνισμού προβαίνει αρχικά στον έλεγχο των δικαιολογητικών συμμετοχής και εν συνεχεία στην αξιολόγηση και βαθμολόγηση των τεχνικών προσφορών των προσφερόντων, των οποίων τα δικαιολογητικά συμμετοχής έκρινε πλήρη. Η αξιολόγηση και βαθμολόγηση γίνονται σύμφωνα με τα σχετικώς προβλεπόμενα στον ν.4412/2016 και τους όρους της παρούσας. Η διαδικασία αξιολόγησης ολοκληρώνεται με την καταχώριση σε πρακτικό των προσφερόντων, των αποτελεσμάτων του ελέγχου και της αξιολόγησης των δικαιολογητικών συμμετοχής, των αποτελεσμάτων της αξιολόγησης των τεχνικών προσφορών, της βαθμολόγησης των αποδεκτών τεχνικών προσφορών με βάση τα κριτήρια αξιολόγησης των παραγράφων 2.3.1 και 2.3.2 της παρούσας.

Τα αποτελέσματα των εν λόγω σταδίων («Δικαιολογητικά Συμμετοχής» & «Τεχνική Προσφορά») επικυρώνονται με απόφαση του αποφαινόμενου οργάνου της αναθέτουσας αρχής, η οποία κοινοποιείται στους προσφέροντες, εκτός από όσους αποκλείστηκαν οριστικά δυνάμει της παρ. 1 του άρθρου 72 του ν. 4412/2016, μέσω της λειτουργικότητας της «Επικοινωνίας» του ΕΣΗΔΗΣ. Μετά από την έκδοση και κοινοποίηση της ανωτέρω απόφασης, οι προσφέροντες λαμβάνουν γνώση των λοιπών συμμετεχόντων στη διαδικασία και των στοιχείων που υποβλήθηκαν από αυτούς.

Κατά της εν λόγω απόφασης χωρεί προδικαστική προσφυγή, σύμφωνα με τα οριζόμενα στην παράγραφο 3.4 της παρούσας.

γ) Μετά την ολοκλήρωση της αξιολόγησης, σύμφωνα με τα ανωτέρω, αποσφραγίζονται, κατά την ορισθείσα ημερομηνία και ώρα οι φάκελοι των οικονομικών προσφορών εκείνων των προσφερόντων που δεν έχουν απορριφθεί σύμφωνα με τα ανωτέρω.

δ) Η Επιτροπή Διαγωνισμού προβαίνει στην αξιολόγηση των οικονομικών προσφορών που αποσφραγίστηκαν και συντάσσει πρακτικό στο οποίο καταχωρούνται οι προσφορές κατά σειρά κατάταξης, με βάση τη συνολική βαθμολογία τους, καθώς και η αιτιολογημένη εισήγησή της για την αποδοχή ή απόρριψή τους και την ανάδειξη του προσωρινού αναδόχου.

Εάν οι προσφορές φαίνονται ασυνήθιστα χαμηλές σε σχέση με το αντικείμενο της σύμβασης, η αναθέτουσα αρχή απαιτεί από τους οικονομικούς φορείς, μέσω της λειτουργικότητας της «Επικοινωνίας» του ηλεκτρονικού διαγωνισμού στο ΕΣΗΔΗΣ, να εξηγήσουν την τιμή ή το κόστος που προτείνουν στην προσφορά τους, εντός αποκλειστικής προθεσμίας, κατά ανώτατο όριο είκοσι (20) ημερών από την κοινοποίηση της σχετικής πρόσκλησης. Στην περίπτωση αυτή εφαρμόζονται τα άρθρα 88 και 89 ν. 4412/2016. Εάν τα παρεχόμενα στοιχεία δεν εξηγούν κατά τρόπο ικανοποιητικό το χαμηλό επίπεδο της τιμής ή του κόστους που προτείνεται, η προσφορά απορρίπτεται ως μη κανονική.

Στην περίπτωση ισοδύναμων προφορών, δηλαδή προσφορών με την ίδια συνολική τελική βαθμολογία μεταξύ δύο ή περισσότερων προσφερόντων, η ανάθεση γίνεται στην προσφορά με τη μεγαλύτερη βαθμολογία τεχνικής προσφοράς.

Στη συνέχεια, εφόσον το αποφαινόμενο όργανο της αναθέτουσας αρχής εγκρίνει το ανωτέρω πρακτικό κατάταξης των προσφορών, εκδίδεται απόφαση για τα αποτελέσματα του εν λόγω σταδίου και η αναθέτουσα αρχή προσκαλεί εγγράφως, μέσω της λειτουργικότητας της «Επικοινωνίας» του ηλεκτρονικού διαγωνισμού στο ΕΣΗΔΗΣ, τον πρώτο σε κατάταξη προσφέροντα, στον οποίον πρόκειται να γίνει η κατακύρωση («προσωρινός ανάδοχος»), να υποβάλει τα δικαιολογητικά κατακύρωσης, σύμφωνα με όσα ορίζονται στο άρθρο 103 και την παρ. 3.2 της παρούσας, περί πρόσκλησης για υποβολή δικαιολογητικών. Η απόφαση έγκρισης του πρακτικού κατάταξης προσφορών δεν κοινοποιείται στους προσφέροντες και ενσωματώνεται στην απόφαση κατακύρωσης.

Σε κάθε περίπτωση, όταν εξ αρχής έχει υποβληθεί μία προσφορά, τα αποτελέσματα όλων των σταδίων της διαδικασίας ανάθεσης, ήτοι Δικαιολογητικών Συμμετοχής, Τεχνικής Προσφοράς και Οικονομικής Προσφοράς, επικυρώνονται με την απόφαση κατακύρωσης του άρθρου 105 του ν. 4412/2016, σύμφωνα με την παράγραφο 3.3 της παρούσας, που εκδίδεται μετά το πέρας και του τελευταίου σταδίου της

διαδικασίας. Κατά της ανωτέρω απόφασης χωρεί προδικαστική προσφυγή ενώπιον της ΕΑΔΗΣΥ σύμφωνα με όσα προβλέπονται στην παράγραφο 3.4 της παρούσας.

3.2 Πρόσκληση υποβολής δικαιολογητικών προσωρινού αναδόχου - Δικαιολογητικά προσωρινού αναδόχου

Μετά την αξιολόγηση των προσφορών, η αναθέτουσα αρχή αποστέλλει σχετική ηλεκτρονική πρόσκληση στον προσφέροντα, στον οποίο πρόκειται να γίνει η κατακύρωση («προσωρινό ανάδοχο»), μέσω της λειτουργικότητας της «Επικοινωνίας» του ηλεκτρονικού διαγωνισμού στο ΕΣΗΔΗΣ, και τον καλεί να υποβάλει εντός προθεσμίας δέκα (10) ημερών από την κοινοποίηση της σχετικής έγγραφης ειδοποίησης σε αυτόν, τα αποδεικτικά έγγραφα νομιμοποίησης και τα πρωτότυπα ή αντίγραφα όλων των δικαιολογητικών που περιγράφονται στην παράγραφο 2.2.9.2. της παρούσας διακήρυξης, ως αποδεικτικά στοιχεία για τη μη συνδρομή των λόγων αποκλεισμού της παραγράφου 2.2.3 της διακήρυξης, καθώς και για την πλήρωση των κριτηρίων ποιοτικής επιλογής των παραγράφων 2.2.4 - 2.2.8 αυτής.

Ειδικότερα, το σύνολο των στοιχείων και δικαιολογητικών της ως άνω παραγράφου αποστέλλονται από αυτόν σε μορφή ηλεκτρονικών αρχείων με μορφότυπο PDF, σύμφωνα με τα ειδικώς οριζόμενα στην παράγραφο 2.4.2.5 της παρούσας.

Εντός της προθεσμίας υποβολής των δικαιολογητικών κατακύρωσης και το αργότερο έως την τρίτη εργάσιμη ημέρα από την καταληκτική ημερομηνία ηλεκτρονικής υποβολής των δικαιολογητικών κατακύρωσης, προσκομίζονται με ευθύνη του οικονομικού φορέα, στην αναθέτουσα αρχή, σε έντυπη μορφή και σε κλειστό φάκελο, στον οποίο αναγράφεται ο αποστολέας, τα στοιχεία του Διαγωνισμού και ως παραλήπτης η Επιτροπή Διαγωνισμού, τα στοιχεία και δικαιολογητικά, τα οποία απαιτείται να προσκομισθούν σε έντυπη μορφή (ως πρωτότυπα ή ακριβή αντίγραφα), σύμφωνα με τα προβλεπόμενα στις διατάξεις της ως άνω παραγράφου 2.4.2.5.

Αν δεν προσκομισθούν τα παραπάνω δικαιολογητικά ή υπάρχουν ελλείψεις σε αυτά που υποβλήθηκαν, η αναθέτουσα αρχή καλεί τον προσωρινό ανάδοχο να προσκομίσει τα ελλείποντα δικαιολογητικά ή να συμπληρώσει τα ήδη υποβληθέντα ή να παράσχει διευκρινήσεις με την έννοια του άρθρου 102 του ν. 4412/2016, εντός δέκα (10) ημερών από την κοινοποίηση της σχετικής πρόσκλησης σε αυτόν.

Ο προσωρινός ανάδοχος δύναται να υποβάλει αίτημα, μέσω της λειτουργικότητας της «Επικοινωνίας» του ηλεκτρονικού διαγωνισμού στο ΕΣΗΔΗΣ, προς την αναθέτουσα αρχή, για παράταση της ως άνω προθεσμίας, συνοδευόμενο από αποδεικτικά έγγραφα περί αίτησης χορήγησης δικαιολογητικών προσωρινού αναδόχου. Στην περίπτωση αυτή η αναθέτουσα αρχή παρατείνει την προθεσμία υποβολής αυτών, για όσο χρόνο απαιτηθεί για τη χορήγησή τους από τις αρμόδιες δημόσιες αρχές. Ο προσωρινός ανάδοχος μπορεί να αξιοποιεί τη δυνατότητα αυτή τόσο εντός της αρχικής προθεσμίας για την υποβολή δικαιολογητικών όσο και εντός της προθεσμίας για την προσκόμιση ελλειπόντων ή τη συμπλήρωση ήδη υποβληθέντων δικαιολογητικών, κατά την έννοια του άρθρου 102 του ν. 4412/2016, ως ανωτέρω προβλέπεται. Η παρούσα ρύθμιση εφαρμόζεται αναλόγως και όταν η αναθέτουσα αρχή ζητήσει την προσκόμιση των δικαιολογητικών κατά τη διαδικασία αξιολόγησης των προσφορών ή αιτήσεων συμμετοχής και πριν από το στάδιο κατακύρωσης, κατ' εφαρμογή της διάταξης του πρώτου εδαφίου της παρ. 5 του άρθρου 79 του ν. 4412/2016, τηρουμένων των αρχών της ίσης μεταχείρισης και της διαφάνειας.

Απορρίπτεται η προσφορά του προσωρινού αναδόχου, καταπίπτει υπέρ της αναθέτουσας αρχής η εγγύηση συμμετοχής του και η κατακύρωση γίνεται στον προσφέροντα που υπέβαλε την αμέσως επόμενη πλέον συμφέρουσα από οικονομική άποψη προσφορά, τηρουμένης της ανωτέρω διαδικασίας, εάν:

ι) κατά τον έλεγχο των παραπάνω δικαιολογητικών διαπιστωθεί ότι τα στοιχεία που δηλώθηκαν με το Ευρωπαϊκό Ενιαίο Έγγραφο Σύμβασης (ΕΕΕΣ) είναι εκ προθέσεως απατηλά, ή έχουν υποβληθεί πλαστά αποδεικτικά στοιχεία, ή

ii) δεν υποβληθούν στο προκαθορισμένο χρονικό διάστημα τα απαιτούμενα πρωτότυπα ή αντίγραφα των παραπάνω δικαιολογητικών, ή

iii) από τα δικαιολογητικά που προσκομίσθηκαν νομίμως και εμπροθέσμως, δεν αποδεικνύεται η μη συνδρομή των λόγων αποκλεισμού σύμφωνα με την παράγραφο 2.2.3 (λόγοι αποκλεισμού) ή η πλήρωση μιας ή περισσότερων από τις απαιτήσεις των κριτηρίων ποιοτικής επιλογής σύμφωνα με τις παραγράφους 2.2.4 έως 2.2.8 (κριτήρια ποιοτικής επιλογής) της παρούσας.

Σε περίπτωση έγκαιρης και προσήκουσας ενημέρωσης της αναθέτουσας αρχής για μεταβολές στις προϋποθέσεις, τις οποίες ο προσωρινός ανάδοχος είχε δηλώσει με το Ευρωπαϊκό Ενιαίο Έγγραφο Σύμβασης (ΕΕΕΣ) ότι πληροί, οι οποίες μεταβολές επήλθαν ή για τις οποίες μεταβολές έλαβε γνώση μετά την δήλωση και μέχρι την ημέρα της σύναψης της σύμβασης (οψιγενείς μεταβολές), δεν καταπίπτει υπέρ της Αναθέτουσας Αρχής η εγγύηση συμμετοχής του.

Αν κανένας από τους προσφέροντες δεν υποβάλλει αληθή ή ακριβή δήλωση ή δεν προσκομίσει ένα ή περισσότερα από τα απαιτούμενα έγγραφα και δικαιολογητικά ή δεν αποδείξει ότι: α) δεν βρίσκεται σε μία από τις καταστάσεις της παραγράφου 2.2.3 της παρούσας διακήρυξης και β) πληροί τα σχετικά κριτήρια ποιοτικής επιλογής τα οποία έχουν καθοριστεί σύμφωνα με τις παραγράφους 2.2.4 -2.2.8 της παρούσας διακήρυξης, η διαδικασία ματαιώνεται.

Η διαδικασία ελέγχου των παραπάνω δικαιολογητικών ολοκληρώνεται με τη σύνταξη πρακτικού από την Επιτροπή του Διαγωνισμού, στο οποίο αναγράφεται η τυχόν συμπλήρωση δικαιολογητικών σύμφωνα με όσα ορίζονται ανωτέρω (παράγραφος 3.1.2.1.) και τη διαβίβασή του στο αποφαινόμενο όργανο της αναθέτουσας αρχής για τη λήψη απόφασης είτε για την κατακύρωση της σύμβασης είτε για τη ματαίωση της διαδικασίας.

Επισημαίνεται ότι, η αναθέτουσα αρχή, αιτιολογημένα και κατόπιν γνώμης της αρμόδιας επιτροπής του διαγωνισμού, μπορεί να κατακυρώσει τη σύμβαση για ολόκληρη ή μεγαλύτερη ή μικρότερη ποσότητα των παρεχόμενων υπηρεσιών. Συγκεκριμένα μπορεί να κατακυρώσει τη σύμβαση για το ογδόντα τοις εκατό (80%) μέχρι και το εκατόν είκοσι τοις εκατό (120%) της ποσότητας αγαθών ή παρεχόμενων υπηρεσιών που αναφέρεται στα έγγραφα της σύμβασης.

3.3 Κατακύρωση - σύναψη σύμβασης

3.3.1. Τα αποτελέσματα του ελέγχου των παραπάνω δικαιολογητικών κατακύρωσης και της εισήγησης της Επιτροπής Διαγωνισμού επικυρώνονται με την απόφαση κατακύρωσης, στην οποία ενσωματώνεται η απόφαση έγκρισης του πρακτικού κατάταξης των προσφερόντων και ανάδειξης προσωρινού αναδόχου, σε συνέχεια της αξιολόγησης των οικονομικών προσφορών τους.

Η αναθέτουσα αρχή κοινοποιεί, μέσω της λειτουργικότητας της «Επικοινωνίας», σε όλους τους οικονομικούς φορείς που έλαβαν μέρος στη διαδικασία ανάθεσης, εκτός από όσους αποκλείστηκαν οριστικά, ιδίως δυνάμει της παρ. 1 του άρθρου 72 του ν. 4412/2016, την απόφαση κατακύρωσης, στην οποία αναφέρονται υποχρεωτικά οι προθεσμίες για την αναστολή της σύναψης σύμβασης, σύμφωνα με τα άρθρα 360 έως 372 του ν. 4412/2016, μαζί με αντίγραφο των πρακτικών κατάταξης των προσφερόντων και ανάδειξης προσωρινού αναδόχου, και, επιπλέον, αναρτά τα δικαιολογητικά του προσωρινού αναδόχου στα «Συνημμένα Ηλεκτρονικού Διαγωνισμού».

Μετά την έκδοση και κοινοποίηση της απόφασης κατακύρωσης οι προσφέροντες λαμβάνουν γνώση των οικονομικών προσφορών που αποσφραγίστηκαν, της κατάταξης των προσφορών και των υποβληθέντων δικαιολογητικών κατακύρωσης, με ενέργειες της αναθέτουσας αρχής. Κατά της απόφασης κατακύρωσης χωρεί προδικαστική προσφυγή ενώπιον της ΕΑΔΗΣΥ, σύμφωνα με την παράγραφο 3.4 της παρούσας. Δεν επιτρέπεται η άσκηση άλλης διοικητικής προσφυγής κατά της ανωτέρω απόφασης.

3.3.2. Η απόφαση κατακύρωσης καθίσταται οριστική, εφόσον συντρέξουν οι ακόλουθες προϋποθέσεις οπωρευτικά:

α) κοινοποιηθεί η απόφαση κατακύρωσης σε όλους τους οικονομικούς φορείς που δεν έχουν αποκλειστεί οριστικά,

β) παρέλθει άπρακτη η προθεσμία άσκησης προδικαστικής προσφυγής ή σε περίπτωση άσκησης, παρέλθει άπρακτη η προθεσμία άσκησης αίτησης αναστολής κατά της απόφασης της ΕΑΔΗΣΥ και σε περίπτωση άσκησης αίτησης αναστολής κατά της απόφασης της ΕΑΔΗΣΥ, εκδοθεί απόφαση επί της αίτησης, με την επιφύλαξη της χορήγησης προσωρινής διαταγής, σύμφωνα με όσα ορίζονται στο τελευταίο εδάφιο της παρ. 4 του άρθρου 372 του ν. 4412/2016,

γ) ολοκληρωθεί επιτυχώς ο προσυμβατικός έλεγχος από το Ελεγκτικό Συνέδριο, σύμφωνα με τα άρθρα 324 έως 327 του ν. 4700/2020, εφόσον απαιτείται,

και

δ) ο προσωρινός ανάδοχος, υποβάλλει, στην περίπτωση που απαιτείται και έπειτα από σχετική πρόσκληση, υπεύθυνη δήλωση, που υπογράφεται σύμφωνα με όσα ορίζονται στο άρθρο 79Α του ν. 4412/2016, στην οποία δηλώνεται ότι, δεν έχουν επέλθει στο πρόσωπό του οψιγενείς μεταβολές κατά την έννοια του άρθρου 104 του ν. 4412/2016 και μόνον στην περίπτωση του προσυμβατικού ελέγχου ή της άσκησης προδικαστικής προσφυγής κατά της απόφασης κατακύρωσης. Η υπεύθυνη δήλωση ελέγχεται από την αναθέτουσα αρχή και μνημονεύεται στο συμφωνητικό. Εφόσον δηλωθούν οψιγενείς μεταβολές, η δήλωση ελέγχεται από την Επιτροπή Διαγωνισμού, η οποία εισηγείται προς το αρμόδιο αποφαινόμενο όργανο.

Μετά από την οριστικοποίηση της απόφασης κατακύρωσης η αναθέτουσα αρχή προσκαλεί τον ανάδοχο, μέσω της λειτουργικότητας της «Επικοινωνίας» του ηλεκτρονικού διαγωνισμού στο ΕΣΗΔΗΣ, να προσέλθει για υπογραφή του συμφωνητικού, θέτοντάς του προθεσμία δεκαπέντε (15) ημερών από την κοινοποίηση της σχετικής ειδικής πρόσκλησης. Η σύμβαση θεωρείται συναφθείσα με την κοινοποίηση της πρόσκλησης του προηγούμενου εδαφίου στον ανάδοχο.

Πριν την υπογραφή της σύμβασης υποβάλλεται η υπεύθυνη δήλωση της κοινής απόφασης των Υπουργών Ανάπτυξης και Επικρατείας 20977/23-8-2007 (Β' 1673) «Δικαιολογητικά για την τήρηση των μητρώων του ν. 3310/2005 όπως τροποποιήθηκε με το ν. 3414/2005».

Στην περίπτωση που ο ανάδοχος δεν προσέλθει να υπογράψει το ως άνω συμφωνητικό μέσα στην τεθείσα προθεσμία, με την επιφύλαξη αντικειμενικών λόγων ανωτέρας βίας, κηρύσσεται έκπτωτος, καταπίπτει υπέρ της αναθέτουσας αρχής η εγγυητική επιστολή συμμετοχής του και ακολουθείται η ίδια, ως άνω διαδικασία, για τον προσφέροντα που υπέβαλε την αμέσως επόμενη πλέον συμφέρουσα από οικονομική άποψη προσφορά. Αν κανένας από τους προσφέροντες δεν προσέλθει για την υπογραφή του συμφωνητικού, η διαδικασία ανάθεσης ματαιώνεται σύμφωνα με την παράγραφο 3.5 της παρούσας διακήρυξης. Στην περίπτωση αυτή, η αναθέτουσα αρχή μπορεί να αναζητήσει αποζημίωση, πέρα από την καταπίπτουσα εγγυητική επιστολή, ιδίως δυνάμει των άρθρων 197 και 198 ΑΚ.

Εάν η αναθέτουσα αρχή δεν απευθύνει την ειδική πρόσκληση για την υπογραφή του συμφωνητικού εντός χρονικού διαστήματος εξήντα (60) ημερών από την οριστικοποίηση της απόφασης κατακύρωσης, με την επιφύλαξη της ύπαρξης επιτακτικού λόγου δημόσιου συμφέροντος ή αντικειμενικών λόγων ανωτέρας βίας, ο ανάδοχος δικαιούται να απέχει από την υπογραφή του συμφωνητικού, χωρίς να εκπέσει η εγγύηση συμμετοχής του, καθώς και να αναζητήσει αποζημίωση ιδίως δυνάμει των άρθρων 197 και 198 ΑΚ.

3.4 Προδικαστικές Προσφυγές - Προσωρινή και οριστική Δικαστική Προστασία

Α. Κάθε ενδιαφερόμενος, ο οποίος έχει ή είχε συμφέρον να του ανατεθεί η συγκεκριμένη δημόσια σύμβαση και έχει υποστεί ή ενδέχεται να υποστεί ζημία από εκτελεστή πράξη ή παράλειψη της αναθέτουσας αρχής κατά παράβαση της ευρωπαϊκής ενωσιακής ή εσωτερικής νομοθεσίας στον τομέα των δημοσίων συμβάσεων, έχει δικαίωμα να προσφύγει στην Ενιαία Αρχή Δημόσιων Συμβάσεων (ΕΑΔΗΣΥ), σύμφωνα με τα ειδικότερα οριζόμενα στα άρθρα 345 επ. ν. 4412/2016 και 1 επ. π.δ. 39/2017,

στρεφόμενος με προδικαστική προσφυγή, κατά πράξης ή παράλειψης της αναθέτουσας αρχής, προσδιορίζοντας ειδικώς τις νομικές και πραγματικές αιτιάσεις που δικαιολογούν το αίτημά του.

Σε περίπτωση προσφυγής κατά πράξης της αναθέτουσας αρχής, η προθεσμία για την άσκηση της προδικαστικής προσφυγής είναι:

(α) δέκα (10) ημέρες από την κοινοποίηση της προσβαλλόμενης πράξης στον ενδιαφερόμενο οικονομικό φορέα αν η πράξη κοινοποιήθηκε με ηλεκτρονικά μέσα ή τηλεομοιοτυπία ή

(β) δεκαπέντε (15) ημέρες από την κοινοποίηση της προσβαλλόμενης πράξης σε αυτόν αν χρησιμοποιήθηκαν άλλα μέσα επικοινωνίας, άλλως

(γ) δέκα (10) ημέρες από την πλήρη, πραγματική ή τεκμαιρόμενη, γνώση της πράξης που βλάπτει τα συμφέροντα του ενδιαφερόμενου οικονομικού φορέα. Ειδικά για την άσκηση προσφυγής κατά προκήρυξης, η πλήρης γνώση αυτής τεκμαίρεται μετά την πάροδο δεκαπέντε (15) ημερών από τη δημοσίευση στο ΚΗΜΔΗΣ.

Σε περίπτωση παράλειψης που αποδίδεται στην αναθέτουσα αρχή, η προθεσμία για την άσκηση της προδικαστικής προσφυγής είναι δεκαπέντε (15) ημέρες από την επομένη της συντέλεσης της προσβαλλόμενης παράλειψης.

Οι προθεσμίες ως προς την υποβολή των προδικαστικών προσφυγών και των παρεμβάσεων αρχίζουν την επομένη της ημέρας της προαναφερθείσας κατά περίπτωση κοινοποίησης ή γνώσης και λήγουν όταν περάσει ολόκληρη η τελευταία ημέρα και ώρα 23:59:59 και, αν αυτή είναι εξαιρετέα ή Σάββατο, όταν περάσει ολόκληρη η επομένη εργάσιμη ημέρα και ώρα 23:59:59.

Η προδικαστική προσφυγή συντάσσεται υποχρεωτικά με τη χρήση του τυποποιημένου εντύπου του Παραρτήματος Ι του π.δ/τος 39/2017 και κατατίθεται ηλεκτρονικά μέσω της λειτουργικότητας «Επικοινωνία» στην ηλεκτρονική περιοχή του συγκεκριμένου διαγωνισμού, επιλέγοντας την ένδειξη «Προδικαστική Προσφυγή» σύμφωνα με το άρθρο 18 της Κ.Υ.Α. Προμήθειες και Υπηρεσίες.

Για το παραδεκτό της άσκησης της προδικαστικής προσφυγής κατατίθεται παράβολο από τον προσφεύγοντα υπέρ του Ελληνικού Δημοσίου, σύμφωνα με όσα ορίζονται στο άρθρο 363 Ν. 4412/2016 . Η επιστροφή του παραβόλου στον προσφεύγοντα γίνεται: α) σε περίπτωση ολικής ή μερικής αποδοχής της προσφυγής του, β) όταν η αναθέτουσα αρχή ανακαλεί την προσβαλλόμενη πράξη ή προβαίνει στην οφειλόμενη ενέργεια πριν από την έκδοση της απόφασης της ΕΑΔΗΣΥ επί της προσφυγής, γ) σε περίπτωση παραίτησης του προσφεύγοντα από την προσφυγή του έως και δέκα (10) ημέρες από την κατάθεση της προσφυγής.

Η προθεσμία για την άσκηση της προδικαστικής προσφυγής και η άσκησή της κωλύουν τη σύναψη της σύμβασης επί ποινή ακυρότητας, η οποία διαπιστώνεται με απόφαση της ΕΑΔΗΣΥ μετά από άσκηση προδικαστικής προσφυγής, σύμφωνα με το άρθρο 368 του ν. 4412/2016 και 20 π.δ. 39/2017. Όμως, μόνη η άσκηση της προδικαστικής προσφυγής δεν κωλύει την πρόοδο της διαγωνιστικής διαδικασίας, υπό την επιφύλαξη χορήγησης από το Κλιμάκιο προσωρινής προστασίας σύμφωνα με το άρθρο 366 παρ. 1-2 ν. 4412/2016 και 15 παρ. 1-4 π.δ. 39/2017.

Η προηγούμενη παράγραφος δεν εφαρμόζεται στην περίπτωση που, κατά τη διαδικασία σύναψης της παρούσας σύμβασης, υποβληθεί μόνο μία (1) προσφορά.

Μετά την, κατά τα ως άνω, ηλεκτρονική κατάθεση της προδικαστικής προσφυγής η αναθέτουσα αρχή, μέσω της λειτουργίας «Επικοινωνία» :

α) Κοινοποιεί την προσφυγή το αργότερο έως την επομένη εργάσιμη ημέρα από την κατάθεσή της σε κάθε ενδιαφερόμενο τρίτο, ο οποίος μπορεί να θίγεται από την αποδοχή της προσφυγής, προκειμένου να ασκήσει το, προβλεπόμενο από τα άρθρα 362 παρ. 3 και 7 π.δ. 39/2017, δικαίωμα παρέμβασής του στη διαδικασία εξέτασης της προσφυγής, για τη διατήρηση της ισχύος της προσβαλλόμενης πράξης, προσκομίζοντας όλα τα κρίσιμα έγγραφα που έχει στη διάθεσή του.

β) Διαβιβάζει στην ΕΑΔΗΣΥ, το αργότερο εντός δεκαπέντε (15) ημερών από την ημέρα κατάθεσης, τον πλήρη φάκελο της υπόθεσης, τα αποδεικτικά κοινοποίησης στους ενδιαφερόμενους τρίτους αλλά και την Έκθεση Απόψεων της επί της προσφυγής. Στην Έκθεση Απόψεων η αναθέτουσα αρχή μπορεί να παραθέσει αρχική ή συμπληρωματική αιτιολογία για την υποστήριξη της προσβαλλόμενης με την προδικαστική προσφυγή πράξης.

γ) Κοινοποιεί σε όλα τα μέρη την Έκθεση Απόψεων, τις Παρεμβάσεις και τα σχετικά έγγραφα που τυχόν τη συνοδεύουν, μέσω του ηλεκτρονικού τόπου του διαγωνισμού το αργότερο έως την επομένη εργάσιμη ημέρα από την κατάθεσή τους.

δ) Συμπληρωματικά υπομνήματα κατατίθενται από οποιοδήποτε από τα μέρη μέσω της πλατφόρμας του ΕΣΗΔΗΣ το αργότερο εντός πέντε (5) ημερών από την κοινοποίηση των απόψεων της αναθέτουσας αρχής.

Η άσκηση της προδικαστικής προσφυγής αποτελεί προϋπόθεση για την άσκηση των ένδικων βοηθημάτων της αίτησης αναστολής και της αίτησης ακύρωσης του άρθρου 372 ν. 4412/2016 κατά των εκτελεστών πράξεων ή παραλείψεων της αναθέτουσας αρχής.

Β. Όποιος έχει έννομο συμφέρον μπορεί να ζητήσει, εφαρμοζόμενων αναλογικά των διατάξεων του π.δ. 18/1989, την αναστολή της εκτέλεσης της απόφασης της ΕΑΔΗΣΥ και την ακύρωσή της ενώπιον του αρμοδίου διοικητικού δικαστηρίου, το οποίο αποφαινεται αμετακλήτως. Δικαίωμα άσκησης των ίδιων ενδίκων βοηθημάτων έχει και η αναθέτουσα αρχή αν η ΕΑΔΗΣΥ κάνει δεκτή την προδικαστική προσφυγή. Με τα ένδικα βοηθήματα της αίτησης αναστολής και της αίτησης ακύρωσης λογίζονται ως συμπροσβαλλόμενες με την απόφαση της ΕΑΔΗΣΥ και όλες οι συναφείς προς την ανωτέρω απόφαση πράξεις ή παραλείψεις της αναθέτουσας αρχής, εφόσον έχουν εκδοθεί ή συντελεστεί αντιστοίχως έως τη συζήτηση της αίτησης αναστολής ή την πρώτη συζήτηση της αίτησης ακύρωσης.

Η άσκηση της αίτησης αναστολής δεν εξαρτάται από την προηγούμενη άσκηση της αίτησης ακύρωσης. Η αίτηση αναστολής κατατίθεται στο ως άνω ακυρωτικό δικαστήριο μέσα σε προθεσμία δέκα (10) ημερών από κοινοποίηση ή την πλήρη γνώση της απόφασης επί της προδικαστικής προσφυγής και συζητείται το αργότερο εντός τριάντα (30) ημερών από την κατάθεσή της. Η άσκησή της κωλύει τη σύναψη της σύμβασης, εκτός εάν με την προσωρινή διαταγή ο αρμόδιος δικαστής αποφανθεί διαφορετικά. Για την άσκηση της αιτήσεως αναστολής κατατίθεται παράβολο αποκλειστικά διπλότυπο είσπραξης από τις Δημόσιες Οικονομικές Υπηρεσίες, σύμφωνα με τα ειδικότερα οριζόμενα στο άρθρο 372 παρ. 4 εδ. γ'-ζ' του ν. 4412/2016. Με την κατάθεση της αιτήσεως αναστολής η προθεσμία άσκησης της αίτησης ακύρωσης διακόπτεται και αρχίζει από την επίδοση της σχετικής απόφασης. Ο διάδικος που πέτυχε υπέρ αυτού την αναστολή της εκτέλεσης της προσβαλλόμενης πράξης, οφείλει μέσα σε προθεσμία δέκα (10) ημερών από την επίδοση της απόφασης αυτής, να ασκήσει την αίτηση ακύρωσης, διαφορετικά αίρεται αυτοδικαίως η ισχύς της αναστολής.

Γ. Διαφορές από τον συγκεκριμένο διαγωνισμό που ανακύπτουν: α) από πράξεις της αναθέτουσας αρχής οι οποίες κοινοποιούνται στον θιγόμενο, ή των οποίων προκύπτει εκ μέρους του πλήρης γνώση, μετά την 1.9.2021, β) από παραλείψεις που συντελούνται από μέρους της μετά την 1.9.2021, εκδικάζονται με τις νέες ειδικές δικονομικές διατάξεις του άρθρου 372 ν. 4412/2016 όπως αντικαταστάθηκε με το άρθρο 138 ν. 4782/2021, σύμφωνα με τις οποίες:

Με το ίδιο δικόγραφο δύναται δικονομικά να ασκηθεί αίτηση αναστολής εκτέλεσης και ακύρωσης των αποφάσεων της ΕΑΔΗΣΥ.

Η προθεσμία για την άσκηση και η άσκηση της αίτησης ενώπιον του αρμοδίου δικαστηρίου κωλύουν, εκ του νόμου, τη σύναψη της σύμβασης μέχρι την έκδοση της οριστικής δικαστικής απόφασης, εκτός εάν με προσωρινή διαταγή το δικαστήριο αυτό αποφανθεί διαφορετικά. Επίσης, η προθεσμία για την άσκηση και η άσκηση της αίτησης κωλύουν την πρόοδο της διαδικασίας ανάθεσης για χρονικό διάστημα δεκαπέντε (15) ημερών από την άσκηση της αίτησης, εκτός εάν με προσωρινή διαταγή το δικαστήριο αυτό αποφανθεί διαφορετικά.

3.5 Ματαίωση Διαδικασίας

Η αναθέτουσα αρχή ματαιώνει ή δύναται να ματαιώσει εν όλω ή εν μέρει, αιτιολογημένα, τη διαδικασία ανάθεσης, για τους λόγους και υπό τους όρους του άρθρου 106 του ν. 4412/2016, μετά από γνώμη της αρμόδιας Επιτροπής του Διαγωνισμού. Επίσης, αν διαπιστωθούν σφάλματα ή παραλείψεις σε οποιοδήποτε στάδιο της διαδικασίας ανάθεσης, μπορεί, μετά από γνώμη της ως άνω Επιτροπής, να ακυρώσει μερικώς τη διαδικασία ή να αναμορφώσει ανάλογα το αποτέλεσμα της ή να αποφασίσει την επανάληψή της από το σημείο που εμφιλοχώρησε το σφάλμα ή η παράλειψη.

Ειδικότερα, η αναθέτουσα αρχή ματαιώνει τη διαδικασία σύναψης όταν αυτή αποβεί άγονη είτε λόγω μη υποβολής προσφοράς είτε λόγω απόρριψης όλων των προσφορών, καθώς και στην περίπτωση του δευτέρου εδαφίου της παρ. 7 του άρθρου 105, περί κατακύρωσης και σύναψης σύμβασης.

Επίσης μπορεί να ματαιώσει τη διαδικασία: α) λόγω παράτυπης διεξαγωγής της διαδικασίας ανάθεσης, εκτός εάν μπορεί να θεραπεύσει το σφάλμα ή την παράλειψη σύμφωνα με την παρ. 3 του άρθρου 106, β) αν οι οικονομικές και τεχνικές παράμετροι που σχετίζονται με τη διαδικασία ανάθεσης άλλαξαν ουσιωδώς και η εκτέλεση του συμβατικού αντικείμενου δεν ενδιαφέρει πλέον την αναθέτουσα αρχή ή τον φορέα για τον οποίο προορίζεται το υπό ανάθεση αντικείμενο, γ) αν λόγω ανωτέρας βίας, δεν είναι δυνατή η κανονική εκτέλεση της σύμβασης, δ) αν η επιλεγείσα προσφορά κριθεί ως μη συμφέρουσα από οικονομική άποψη, ε) στην περίπτωση των παρ. 3 και 4 του άρθρου 97, περί χρόνου ισχύος προσφορών, στ) για άλλους επιτακτικούς λόγους δημοσίου συμφέροντος, όπως ιδίως, δημόσιας υγείας ή προστασίας του περιβάλλοντος.

4. ΟΡΟΙ ΕΚΤΕΛΕΣΗΣ ΤΗΣ ΣΥΜΒΑΣΗΣ

4.1 Εγγυήσεις (καλής εκτέλεσης, προκαταβολής, καλής λειτουργίας)

4.1.1 Εγγύηση καλής εκτέλεσης και εγγύηση προκαταβολής:

Για την υπογραφή της σύμβασης απαιτείται η παροχή εγγύησης καλής εκτέλεσης, σύμφωνα με το άρθρο 72 παρ. 4 του ν. 4412/2016, το ύψος της οποίας ανέρχεται σε ποσοστό 4% επί της εκτιμώμενης αξίας της σύμβασης ή του τμήματος της σύμβασης, χωρίς να συμπεριλαμβάνονται τα δικαιώματα προαίρεσης και κατατίθεται μέχρι και την υπογραφή του συμφωνητικού.

Η εγγύηση καλής εκτέλεσης, προκειμένου να γίνει αποδεκτή, πρέπει να περιλαμβάνει κατ' ελάχιστον τα αναφερόμενα στην παράγραφο 2.1.5. στοιχεία της παρούσας και επιπλέον τον αριθμό και τον τίτλο της σχετικής σύμβασης. Το περιεχόμενό της είναι σύμφωνο με το υπόδειγμα που περιλαμβάνεται στο Παράρτημα V της Διακήρυξης και τα οριζόμενα στο άρθρο 72 του ν. 4412/2016.

Η εγγύηση καλής εκτέλεσης της σύμβασης καλύπτει συνολικά και χωρίς διακρίσεις την εφαρμογή όλων των όρων της σύμβασης και κάθε απαίτηση της αναθέτουσας αρχής έναντι του αναδόχου.

Σε περίπτωση τροποποίησης της σύμβασης κατά την παράγραφο 4.5, η οποία συνεπάγεται αύξηση της συμβατικής αξίας, ο ανάδοχος οφείλει να καταθέσει μέχρι την υπογραφή της τροποποιημένης σύμβασης, συμπληρωματική εγγύηση καλής εκτέλεσης, το ύψος της οποίας ανέρχεται σε ποσοστό 4% επί του ποσού της αύξησης της αξίας της σύμβασης.

Η εγγύηση καλής εκτέλεσης καταπίπτει υπέρ της αναθέτουσας αρχής στην περίπτωση παραβίασης, από τον ανάδοχο, των όρων της σύμβασης, όπως αυτή ειδικότερα ορίζει.

Ο χρόνος ισχύος της εγγύησης καλής εκτέλεσης πρέπει να είναι μεγαλύτερος από τον συμβατικό χρόνο φόρτωσης ή παράδοσης, για διάστημα 30 ημερών.

Στην περίπτωση χορήγησης προκαταβολής, σύμφωνα με την παράγραφο 5.1.1. της παρούσας, απαιτείται από τον ανάδοχο «εγγύηση προκαταβολής» για ποσό ίσο με αυτό της προκαταβολής. Η προκαταβολή και η εγγύηση προκαταβολής μπορούν να χορηγούνται τμηματικά, σύμφωνα με την παράγραφο 5.1. της παρούσας (τρόπος πληρωμής).

Η εγγύηση καλής εκτέλεσης επιστρέφεται στο σύνολό της μετά από την ποσοτική και ποιοτική παραλαβή του συνόλου του αντικειμένου της σύμβασης.

Η απόσβεση της προκαταβολής πραγματοποιείται και η εγγύηση προκαταβολής επιστρέφεται μετά από την οριστική ποσοτική και ποιοτική παραλαβή των αγαθών.

Σε περίπτωση που στο πρωτόκολλο οριστικής και ποσοτικής παραλαβής αναφέρονται παρατηρήσεις ή υπάρχει εκπρόθεσμη παράδοση, η επιστροφή των εγγυήσεων καλής εκτέλεσης και προκαταβολής γίνεται μετά από την αντιμετώπιση, σύμφωνα με όσα προβλέπονται, των παρατηρήσεων και του εκπρόθεσμου.

Αν τα αγαθά είναι διαιρετά και η παράδοση γίνεται, σύμφωνα με τη σύμβαση, τμηματικά, οι εγγυήσεις καλής εκτέλεσης και προκαταβολής αποδεσμεύονται σταδιακά, κατά το ποσόν που αναλογεί στην αξία του μέρους της ποσότητας των αγαθών που παραλήφθηκε οριστικά. Για τη σταδιακή αποδέσμευσή τους απαιτείται προηγούμενη γνωμοδότηση του αρμόδιου συλλογικού οργάνου. Εάν στο πρωτόκολλο παραλαβής αναφέρονται παρατηρήσεις ή υπάρχει εκπρόθεσμη παράδοση, η παραπάνω σταδιακή αποδέσμευση γίνεται μετά από την αντιμετώπιση, σύμφωνα με όσα προβλέπονται, των παρατηρήσεων και του εκπρόθεσμου.

4.1.2. Εγγύηση καλής λειτουργίας

Απαιτείται η προσκόμιση «εγγύηση καλής λειτουργίας» για την αποκατάσταση των ελαττωμάτων που ανακύπτουν ή των ζημιών που προκαλούνται από δυσλειτουργία των αγαθών κατά την περίοδο εγγύησης καλής λειτουργίας. Το ύψος της «εγγύησης καλής λειτουργίας» καθορίζεται σε ποσοστό 2% επί της

εκτιμώμενης αξίας της σύμβασης, χωρίς το Φ.Π.Α. Η εγγυητική επιστολή καλής λειτουργίας θα είναι διάρκειας δύο ετών. Η επιστροφή της ανωτέρω εγγύησης λαμβάνει χώρα μετά από την ολοκλήρωση της περιόδου εγγύησης καλής λειτουργίας, σύμφωνα και με τα οριζόμενα στην παράγραφο 6.6 της παρούσας.

4.2 Συμβατικό Πλαίσιο - Εφαρμοστέα Νομοθεσία

Κατά την εκτέλεση της σύμβασης εφαρμόζονται οι διατάξεις του ν. 4412/2016, οι όροι της παρούσας διακήρυξης και συμπληρωματικά ο Αστικός Κώδικας.

4.3 Όροι εκτέλεσης της σύμβασης

4.3.1 Κατά την εκτέλεση της σύμβασης ο ανάδοχος τηρεί τις υποχρεώσεις στους τομείς του περιβαλλοντικού, κοινωνικοασφαλιστικού και εργατικού δικαίου, που έχουν θεσπισθεί με το δίκαιο της Ένωσης, το εθνικό δίκαιο, συλλογικές συμβάσεις ή διεθνείς διατάξεις περιβαλλοντικού, κοινωνικοασφαλιστικού και εργατικού δικαίου, οι οποίες απαριθμούνται στο Παράρτημα Χ του Προσαρτήματος Α΄.

Η τήρηση των εν λόγω υποχρεώσεων από τον ανάδοχο και τους υπεργολάβους του ελέγχεται και βεβαιώνεται από τα όργανα που επιβλέπουν την εκτέλεση της σύμβασης και τις αρμόδιες δημόσιες αρχές και υπηρεσίες που ενεργούν εντός των ορίων της ευθύνης και της αρμοδιότητάς τους.

4.3.2 Ο ανάδοχος δεσμεύεται ότι:

α) σε όλα τα στάδια που προηγήθηκαν της σύμβασης δεν ενήργησε αθέμιτα, παράνομα ή καταχρηστικά και ότι θα εξακολουθήσει να μην ενεργεί κατ' αυτόν τον τρόπο κατά το στάδιο εκτέλεσης της σύμβασης,

β) ότι θα δηλώσει αμελλητί στην αναθέτουσα αρχή, από τη στιγμή που λάβει γνώση, οποιαδήποτε κατάσταση (ακόμη και ενδεχόμενη) σύγκρουσης συμφερόντων (προσωπικών, οικογενειακών, οικονομικών, πολιτικών ή άλλων κοινών συμφερόντων, συμπεριλαμβανομένων και αντικρουόμενων επαγγελματικών συμφερόντων) μεταξύ των νομίμων ή εξουσιοδοτημένων εκπροσώπων του καθώς και υπαλλήλων ή συνεργατών τους οποίους απασχολεί στην εκτέλεση της σύμβασης (π.χ. με σύμβαση υπεργολαβίας) και μελών του προσωπικού της αναθέτουσας αρχής που εμπλέκονται καθ' οιονδήποτε τρόπο στη διαδικασία εκτέλεσης της σύμβασης ή/και μπορούν να επηρεάσουν την έκβαση και τις αποφάσεις της αναθέτουσας αρχής περί την εκτέλεσή της, οποτεδήποτε και εάν η κατάσταση αυτή προκύψει κατά τη διάρκεια εκτέλεσης της σύμβασης.

Οι υποχρεώσεις και οι απαγορεύσεις της ρήτρας αυτής ισχύουν, αν ο ανάδοχος είναι ένωση, για όλα τα μέλη της ένωσης, καθώς και για τους υπεργολάβους που χρησιμοποιεί. Στο συμφωνητικό περιλαμβάνεται σχετική δεσμευτική δήλωση τόσο του αναδόχου όσο και των υπεργολάβων του.

4.4 Υπεργολαβία

4.4.1. Ο Ανάδοχος δεν απαλλάσσεται από τις συμβατικές του υποχρεώσεις και ευθύνες λόγω ανάθεσης της εκτέλεσης τμήματος/τμημάτων της σύμβασης σε υπεργολάβους. Η τήρηση των υποχρεώσεων της παρ. 2 του άρθρου 18 του ν. 4412/2016 από υπεργολάβους δεν αίρει την ευθύνη του κυρίου αναδόχου.

4.4.2. Κατά την υπογραφή της σύμβασης ο κύριος ανάδοχος υποχρεούται να αναφέρει στην αναθέτουσα αρχή το όνομα, τα στοιχεία επικοινωνίας και τους νόμιμους εκπροσώπους των υπεργολάβων του, οι οποίοι συμμετέχουν στην εκτέλεση αυτής, εφόσον είναι γνωστά τη συγκεκριμένη χρονική στιγμή. Επιπλέον, υποχρεούται να γνωστοποιεί στην αναθέτουσα αρχή κάθε αλλαγή των πληροφοριών αυτών, κατά τη διάρκεια της σύμβασης, καθώς και τις απαιτούμενες πληροφορίες σχετικά με κάθε νέο υπεργολάβο, τον οποίο ο κύριος ανάδοχος χρησιμοποιεί εν συνεχεία στην εν λόγω σύμβαση, προσκομίζοντας τα σχετικά συμφωνητικά/δηλώσεις συνεργασίας. Σε περίπτωση διακοπής της συνεργασίας του Αναδόχου με υπεργολάβο/ υπεργολάβους της σύμβασης, αυτός υποχρεούται σε άμεση γνωστοποίηση της διακοπής αυτής στην Αναθέτουσα Αρχή, οφείλει δε να διασφαλίσει την ομαλή εκτέλεση του τμήματος/ των τμημάτων της σύμβασης είτε από τον ίδιο, είτε από νέο υπεργολάβο τον οποίο θα γνωστοποιήσει στην αναθέτουσα αρχή κατά την ως άνω διαδικασία.

4.4.3. Η αναθέτουσα αρχή επαληθεύει τη συνδρομή των λόγων αποκλεισμού για τους υπεργολάβους, όπως αυτοί περιγράφονται στην παράγραφο 2.2.3. και με τα αποδεικτικά μέσα της παραγράφου 2.2.9.2 της παρούσας, εφόσον το(α) τμήμα(τα) της σύμβασης, το(α) οποίο(α) ο ανάδοχος προτίθεται να αναθέσει υπό μορφή υπεργολαβίας σε τρίτους, υπερβαίνουν σωρευτικά το ποσοστό του τριάντα τοις εκατό (30%) της συνολικής αξίας της σύμβασης. Επιπλέον, προκειμένου να μην αθετούνται οι υποχρεώσεις της παρ. 2 του άρθρου 18 του ν. 4412/2016, δύναται να επαληθεύσει τους ως άνω λόγους και για τμήμα ή τμήματα της σύμβασης που υπολείπονται του ως άνω ποσοστού.

Όταν από την ως άνω επαλήθευση προκύπτει ότι συντρέχουν λόγοι αποκλεισμού απαιτεί ή δύναται να απαιτήσει την αντικατάστασή του, κατά τα ειδικότερα αναφερόμενα στις παρ. 5 και 6 του άρθρου 131 του ν. 4412/2016.

4.5 Τροποποίηση σύμβασης κατά τη διάρκειά της

Η σύμβαση μπορεί να τροποποιείται κατά τη διάρκειά της, χωρίς να απαιτείται νέα διαδικασία σύναψης σύμβασης, μόνο σύμφωνα με τους όρους και τις προϋποθέσεις του άρθρου 132 του ν. 4412/2016 και κατόπιν γνωμοδότησης της Επιτροπής της περ. β της παρ. 11 του άρθρου 221 του ν. 4412.

Μετά τη λύση της σύμβασης λόγω της έκπτωσης του αναδόχου, σύμφωνα με το άρθρο 203 του ν. 4412/2016 και την παράγραφο 5.2. της παρούσας, όπως και σε περίπτωση καταγγελίας για όλους λόγους της παραγράφου 4.6, πλην αυτού της περ. (α), η αναθέτουσα αρχή δύναται να προσκαλέσει τον επόμενο, κατά σειρά κατάταξης οικονομικό φορέα που συμμετέχει στην παρούσα διαδικασία ανάθεσης της συγκεκριμένης σύμβασης και να του προτείνει να αναλάβει το ανεκτέλεστο αντικείμενο της σύμβασης, με τους ίδιους όρους και προϋποθέσεις και σε τίμημα που δεν θα υπερβαίνει την προσφορά που αυτός είχε υποβάλει (ρήτρα υποκατάστασης). Η σύμβαση συνάπτεται εφόσον εντός της τεθείσας προθεσμίας περιέλθει στην αναθέτουσα αρχή έγγραφη και ανεπιφύλακτη αποδοχή της. Η άπρακτη πάροδος της προθεσμίας θεωρείται ως απόρριψη της πρότασης.

4.6 Δικαίωμα μονομερούς λύσης της σύμβασης

4.6.1. Η αναθέτουσα αρχή μπορεί, με τις προϋποθέσεις που ορίζουν οι κείμενες διατάξεις, να καταγγείλει τη σύμβαση κατά τη διάρκεια της εκτέλεσής της, εφόσον:

α) η σύμβαση υποστεί ουσιώδη τροποποίηση, κατά την έννοια της παρ. 4 του άρθρου 132 του ν. 4412/2016, που θα απαιτούσε νέα διαδικασία σύναψης σύμβασης

β) ο ανάδοχος, κατά το χρόνο της ανάθεσης της σύμβασης, τελούσε σε μια από τις καταστάσεις που αναφέρονται στην παράγραφο 2.2.3.1 και, ως εκ τούτου, θα έπρεπε να έχει αποκλειστεί από τη διαδικασία σύναψης της σύμβασης,

γ) η σύμβαση δεν έπρεπε να ανατεθεί στον ανάδοχο λόγω σοβαρής παραβίασης των υποχρεώσεων που υπέχει από τις Συνθήκες και την Οδηγία 2014/24/ΕΕ, η οποία έχει αναγνωριστεί με απόφαση του Δικαστηρίου της Ένωσης στο πλαίσιο διαδικασίας δυνάμει του άρθρου 258 της ΣΛΕΕ.

δ) ο ανάδοχος καταδικαστεί αμετάκλητα, κατά τη διάρκεια εκτέλεσης της σύμβασης, για ένα από τα αδικήματα που αναφέρονται στην παρ. 2.2.3.1 της παρούσας,

ε) ο ανάδοχος πτωχεύσει ή υπαχθεί σε διαδικασία ειδικής εκκαθάρισης ή τεθεί υπό αναγκαστική διαχείριση από εκκαθαριστή ή από το δικαστήριο ή υπαχθεί σε διαδικασία πτωχευτικού συμβιβασμού ή αναστείλει τις επιχειρηματικές του δραστηριότητες ή υπαχθεί σε διαδικασία εξυγίανσης και δεν τηρεί τους όρους αυτής ή εάν βρεθεί σε οποιαδήποτε ανάλογη κατάσταση, προκύπτουσα από παρόμοια διαδικασία, προβλεπόμενη σε εθνικές διατάξεις νόμου.

Η αναθέτουσα αρχή μπορεί να μην καταγγείλει τη σύμβαση, υπό την προϋπόθεση ότι ο ανάδοχος ο οποίος θα βρεθεί σε μία εκ των καταστάσεων που αναφέρονται στην περίπτωση αυτή αποδεικνύει ότι είναι σε θέση να εκτελέσει τη σύμβαση, λαμβάνοντας υπόψη τις ισχύουσες διατάξεις και τα μέτρα για τη συνέχιση της επιχειρηματικής του λειτουργίας.

στ) ο ανάδοχος παραβεί αποδεδειγμένα τις υποχρεώσεις του που απορρέουν από τη δέσμευση ακεραιότητας της παρ. 4.3.3. της παρούσας, ως αναλυτικά περιγράφονται στο συνημμένο στην παρούσα σχέδιο σύμβασης.

5. ΕΙΔΙΚΟΙ ΟΡΟΙ ΕΚΤΕΛΕΣΗΣ ΤΗΣ ΣΥΜΒΑΣΗΣ

5.1 Τρόπος πληρωμής

5.1.1. Η πληρωμή του αναδόχου θα πραγματοποιηθεί με τον πιο κάτω τρόπο :

Το **100%** της συμβατικής αξίας μετά την οριστική παραλαβή και εγκατάσταση των υλικών και την ολοκλήρωση της προμήθειας.

Ο εν λόγω τρόπος πληρωμής εφαρμόζεται και στην περίπτωση τμηματικών παραδόσεων, ήτοι μετά την εγκατάσταση του 20% του αντικειμένου της προμήθειας (αριθμός των διαβάσεων), ο Ανάδοχος υποβάλλει αίτημα προς την Αναθέτουσα Αρχή για την καταβολή μέχρι του τιμήματος των εγκαταστημένων υλικών. Η εγκατάσταση πιστοποιείται από την Αναθέτουσα Αρχή εντός δέκα (15) εργασίμων ημερών από την υποβολή του αιτήματος και ακολουθεί η καταβολή του τιμήματος. Η ίδια ως άνω διαδικασία μπορεί να επαναλαμβάνεται μετά την εγκατάσταση του 40%, 60%, 80% και του 100% του αντικειμένου της προμήθειας.

Η πληρωμή του συμβατικού τιμήματος θα γίνεται με την προσκόμιση των νομίμων παραστατικών και δικαιολογητικών που προβλέπονται από τις διατάξεις του άρθρου 200 παρ. 4 του ν. 4412/2016, καθώς και κάθε άλλου δικαιολογητικού που τυχόν ήθελε ζητηθεί από τις αρμόδιες υπηρεσίες που διενεργούν τον έλεγχο και την πληρωμή.

5.1.2. Τον Ανάδοχο βαρύνουν οι υπέρ τρίτων κρατήσεις, ως και κάθε άλλη επιβάρυνση, σύμφωνα με την κείμενη νομοθεσία, μη συμπεριλαμβανομένου Φ.Π.Α., για την παράδοση του υλικού στον τόπο και με τον τρόπο που προβλέπεται στα έγγραφα της σύμβασης. Ιδίως βαρύνεται με τις ακόλουθες κρατήσεις:

α) Κράτηση 0,10% η οποία υπολογίζεται επί της αξίας κάθε πληρωμής προ φόρων και κρατήσεων της αρχικής, καθώς και κάθε συμπληρωματικής σύμβασης υπέρ της Ενιαίας Αρχής Δημοσίων Συμβάσεων επιβάλλεται (άρθρο 4 Ν.4013/2011 όπως ισχύει)

β) Κράτηση ύψους 0,02% υπέρ της ανάπτυξης και συντήρησης του ΟΠΣ ΕΣΗΔΗΣ, η οποία υπολογίζεται επί της αξίας, εκτός ΦΠΑ, της αρχικής, καθώς και κάθε συμπληρωματικής σύμβασης. Το ποσό αυτό παρακρατείται σε κάθε πληρωμή από την αναθέτουσα αρχή στο όνομα και για λογαριασμό του Υπουργείου Ψηφιακής Διακυβέρνησης σύμφωνα με την παρ. 6 του άρθρου 36 του ν. 4412/2016

Οι υπέρ τρίτων κρατήσεις υπόκεινται στο εκάστοτε ισχύον αναλογικό τέλος χαρτοσήμου 3% και στην επ' αυτού εισφορά υπέρ ΟΓΑ 20%.

Με κάθε πληρωμή θα γίνεται η προβλεπόμενη από την κείμενη νομοθεσία παρακράτηση φόρου εισοδήματος.

5.2 Κήρυξη οικονομικού φορέα εκπτώτου - Κυρώσεις

5.2.1. Ο ανάδοχος κηρύσσεται υποχρεωτικά έκπτωτος από τη σύμβαση και από κάθε δικαίωμα που απορρέει από αυτήν, με απόφαση της αναθέτουσας αρχής, ύστερα από γνωμοδότηση του αρμόδιου συλλογικού οργάνου (Επιτροπή Παρακολούθησης και Παραλαβής):

α) στην περίπτωση της παρ. 7 του άρθρου 105 περί κατακύρωσης και σύναψης σύμβασης,

β) στην περίπτωση που δεν εκπληρώσει τις υποχρεώσεις του που απορρέουν από τη σύμβαση ή/και δεν συμμορφωθεί με τις σχετικές γραπτές εντολές της υπηρεσίας, που είναι σύμφωνες με τη σύμβαση ή τις κείμενες διατάξεις, εντός του συμφωνημένου χρόνου εκτέλεσης της σύμβασης,

γ) εφόσον δεν φορτώσει, δεν παραδώσει ή δεν αντικαταστήσει τα συμβατικά αγαθά ή δεν επισκευάσει ή δεν συντηρήσει αυτά μέσα στον συμβατικό χρόνο ή στον χρόνο παράτασης που του δόθηκε, σύμφωνα με όσα προβλέπονται στο άρθρο 206 του ν. 4412/2016 με την επιφύλαξη της επόμενης παραγράφου.

Στην περίπτωση συνδρομής λόγου έκπτωσης του αναδόχου από σύμβαση κατά την ως άνω περίπτωση γ, η αναθέτουσα αρχή κοινοποιεί στον ανάδοχο ειδική όχληση, η οποία μνημονεύει τις διατάξεις του άρθρου 203 του ν. 4412/2016 και περιλαμβάνει συγκεκριμένη περιγραφή των ενεργειών στις οποίες οφείλει να προβεί ο ανάδοχος, προκειμένου να συμμορφωθεί, μέσα σε προθεσμία 30 ημερών από την κοινοποίηση της ανωτέρω όχλησης.

Αν η προθεσμία που τεθεί με την ειδική όχληση, παρέλθει, χωρίς ο ανάδοχος να συμμορφωθεί, κηρύσσεται έκπτωτος μέσα σε προθεσμία τριάντα (30) ημερών από την άπρακτη πάροδο της προθεσμίας συμμόρφωσης, με απόφαση της αναθέτουσας αρχής.

Ο ανάδοχος δεν κηρύσσεται έκπτωτος για λόγους που αφορούν σε υπαιτιότητα του φορέα εκτέλεσης της σύμβασης ή αν συντρέχουν λόγοι ανωτέρας βίας.

Στον οικονομικό φορέα, που κηρύσσεται έκπτωτος από τη σύμβαση, επιβάλλονται, με απόφαση του αποφαινόμενου οργάνου, ύστερα από γνωμοδότηση του αρμόδιου οργάνου, το οποίο υποχρεωτικά καλεί τον ενδιαφερόμενο προς παροχή εξηγήσεων, αθροιστικά οι παρακάτω κυρώσεις:

α) ολική κατάπτωση της εγγύησης συμμετοχής ή καλής εκτέλεσης της σύμβασης κατά περίπτωση,

β) -

γ) Καταλογισμός του διαφέροντος, που προκύπτει εις βάρος της αναθέτουσας αρχής, εφόσον αυτή προμηθευτεί τα αγαθά, που δεν προσκομίστηκαν προσηκόντως από τον έκπτωτο οικονομικό φορέα, αναθέτοντας το ανεκτέλεστο αντικείμενο της σύμβασης στον επόμενο κατά σειρά κατάταξης οικονομικό φορέα που είχε λάβει μέρος στη διαδικασία ανάθεσης της σύμβασης. Αν ο οικονομικός φορέας του προηγούμενου εδαφίου δεν αποδεχθεί την ανάθεση της σύμβασης, η αναθέτουσα αρχή μπορεί να προμηθευτεί τα αγαθά, που δεν προσκομίστηκαν προσηκόντως από τον έκπτωτο οικονομικό φορέα, από τρίτο οικονομικό φορέα είτε με διενέργεια νέας διαδικασίας ανάθεσης σύμβασης είτε με προσφυγή στη διαδικασία διαπραγμάτευσης, χωρίς προηγούμενη δημοσίευση, εφόσον συντρέχουν οι προϋποθέσεις του άρθρου 32 του ν. 4412/2016. Το διαφέρον υπολογίζεται με τον ακόλουθο τύπο:

$\Delta = (\text{TKT} - \text{TKE}) \times \Pi$ Όπου: Δ = Διαφέρον που θα προκύψει εις βάρος της αναθέτουσας αρχής, εφόσον αυτή προμηθευτεί τα αγαθά που δεν προσκομίστηκαν προσηκόντως από τον έκπτωτο οικονομικό φορέα, σύμφωνα με τα ανωτέρω αναφερόμενα. Το διαφέρον λαμβάνει θετικές τιμές, αλλιώς θεωρείται ίσο με μηδέν.

TKT = Τιμή κατακύρωσης της προμήθειας των αγαθών, που δεν προσκομίστηκαν προσηκόντως από τον έκπτωτο οικονομικό φορέα στον νέο ανάδοχο.

TKE = Τιμή κατακύρωσης της προμήθειας των αγαθών, που δεν προσκομίστηκαν προσηκόντως από τον έκπτωτο οικονομικό φορέα, σύμφωνα με τη σύμβαση από την οποία κηρύχθηκε έκπτωτος ο οικονομικός φορέας.

Π = Συντελεστής προσαύξησης προσδιορισμού της έμμεσης ζημίας που προκαλείται στην αναθέτουσα αρχή από την έκπτωση του αναδόχου ο οποίος λαμβάνει την τιμή 1,01.

Ο καταλογισμός του διαφέροντος επιβάλλεται στον έκπτωτο οικονομικό φορέα με απόφαση της αναθέτουσας αρχής, που εκδίδεται σε αποκλειστική προθεσμία δεκαοκτώ (18) μηνών μετά την έκδοση και την κοινοποίηση της απόφασης κήρυξης εκπτώτου, και εφόσον κατακυρωθεί η προμήθεια των αγαθών που δεν προσκομίστηκαν προσηκόντως από τον έκπτωτο οικονομικό φορέα σε τρίτο οικονομικό φορέα. Για την είσπραξη του διαφέροντος από τον έκπτωτο οικονομικό φορέα μπορεί να εφαρμόζεται η διαδικασία του Κώδικα Είσπραξης Δημόσιων Εσόδων. Το διαφέρον εισπράττεται υπέρ της αναθέτουσας αρχής.

δ) Επιπλέον, μπορεί να επιβληθεί προσωρινός αποκλεισμός του αναδόχου από το σύνολο των συμβάσεων προμηθειών ή υπηρεσιών των φορέων που εμπíπτουν στις διατάξεις του ν. 4412/2016 κατά τα ειδικότερα προβλεπόμενα στο άρθρο 74 του ως άνω νόμου, περί αποκλεισμού οικονομικού φορέα από δημόσιες

συμβάσεις. [η κύρωση του οριζόντιου αποκλεισμού δύναται να επιβληθεί μετά την έκδοση του προβλεπόμενου π.δ.]

5.2.2. Αν το υλικό φορτωθεί - παραδοθεί ή αντικατασταθεί μετά τη λήξη του συμβατικού χρόνου και μέχρι λήξης του χρόνου της παράτασης που χορηγήθηκε, σύμφωνα με το άρθρο 206 του Ν.4412/16, επιβάλλεται πρόστιμο πέντε τοις εκατό (5%) επί της συμβατικής αξίας της ποσότητας που παραδόθηκε εκπρόθεσμα.

Το παραπάνω πρόστιμο υπολογίζεται επί της συμβατικής αξίας των εκπρόθεσμα παραδοθέντων υλικών, χωρίς ΦΠΑ. Εάν τα υλικά που παραδόθηκαν εκπρόθεσμα επηρεάζουν τη χρησιμοποίηση των υλικών που παραδόθηκαν εμπρόθεσμα, το πρόστιμο υπολογίζεται επί της συμβατικής αξίας της συνολικής ποσότητας αυτών.

Κατά τον υπολογισμό του χρονικού διαστήματος της καθυστέρησης για φόρτωση- παράδοση ή αντικατάσταση των υλικών, με απόφαση του αποφαινομένου οργάνου, ύστερα από γνωμοδότηση του αρμοδίου οργάνου, δεν λαμβάνεται υπόψη ο χρόνος που παρήλθε πέραν του εύλογου, κατά τα διάφορα στάδια των διαδικασιών, για το οποίο δεν ευθύνεται ο ανάδοχος και παρατείνεται, αντίστοιχα, ο χρόνος φόρτωσης - παράδοσης.

Η είσπραξη του προστίμου και των τόκων επί της προκαταβολής γίνεται με παρακράτηση από το ποσό πληρωμής του αναδόχου ή, σε περίπτωση ανεπάρκειας ή έλλειψης αυτού, με ισόποση κατάπτωση της εγγύησης καλής εκτέλεσης και προκαταβολής αντίστοιχα, εφόσον ο ανάδοχος δεν καταθέσει το απαιτούμενο ποσό.

Σε περίπτωση ένωσης οικονομικών φορέων, το πρόστιμο και οι τόκοι επιβάλλονται αναλόγως σε όλα τα μέλη της ένωσης.

5.3 Διοικητικές προσφυγές κατά τη διαδικασία εκτέλεσης των συμβάσεων

Ο ανάδοχος μπορεί κατά των αποφάσεων που επιβάλλουν σε βάρος του κυρώσεις, δυνάμει των όρων των άρθρων 5.2 (Κήρυξη οικονομικού φορέα εκπτώτου - Κυρώσεις), 6.1. (Χρόνος παράδοσης υλικών), 6.4. (Απόρριψη συμβατικών υλικών – αντικατάσταση), καθώς και κατ' εφαρμογή των συμβατικών όρων να ασκήσει προσφυγή για λόγους νομιμότητας και ουσίας ενώπιον του φορέα που εκτελεί τη σύμβαση μέσα σε ανατρεπτική προθεσμία (30) ημερών από την ημερομηνία της κοινοποίησης ή της πλήρους γνώσης της σχετικής απόφασης. Η εμπρόθεσμη άσκηση της προσφυγής αναστέλλει τις επιβαλλόμενες κυρώσεις. Επί της προσφυγής αποφασίζει το αρμοδίως αποφαινόμενο όργανο, ύστερα από γνωμοδότηση του προβλεπόμενου στο τελευταίο εδάφιο της περίπτωσης β' της παραγράφου 11 του άρθρου 221 του ν.4412/2016 οργάνου, εντός προθεσμίας τριάντα (30) ημερών από την άσκησή της, άλλως θεωρείται ως σιωπηρώς απορριφθείσα. Κατά της απόφασης αυτής δεν χωρεί η άσκηση άλλης οποιασδήποτε φύσης διοικητικής προσφυγής. Αν κατά της απόφασης που επιβάλλει κυρώσεις δεν ασκηθεί εμπρόθεσμα η προσφυγή ή αν απορριφθεί αυτή από το αποφαινόμενο αρμοδίως όργανο, η απόφαση καθίσταται οριστική. Αν ασκηθεί εμπρόθεσμα προσφυγή, αναστέλλονται οι συνέπειες της απόφασης μέχρι αυτή να οριστικοποιηθεί.

5.4 Δικαστική επίλυση διαφορών

Κάθε διαφορά μεταξύ των συμβαλλόμενων μερών που προκύπτει από τις συμβάσεις που συνάπτονται στο πλαίσιο της παρούσας διακήρυξης, επιλύεται με την άσκηση προσφυγής ή αγωγής στο Διοικητικό Εφετείο της Περιφέρειας, στην οποία εκτελείται εκάστη σύμβαση, κατά τα ειδικότερα οριζόμενα στις παρ. 1 έως και 6 του άρθρου 205Α του ν. 4412/2016. Πριν από την άσκηση της προσφυγής στο Διοικητικό Εφετείο προηγείται υποχρεωτικά η τήρηση της ενδικοφανούς διαδικασίας που προβλέπεται στο άρθρο 205 του ν. 4412/2016 και την παράγραφο 5.3 της παρούσας, διαφορετικά η προσφυγή απορρίπτεται ως απαράδεκτη. Αν ο ανάδοχος της σύμβασης είναι κοινοπραξία, η προσφυγή ασκείται είτε από την ίδια είτε από όλα τα μέλη της. Δεν απαιτείται η τήρηση ενδικοφανούς διαδικασίας αν ασκείται από τον ενδιαφερόμενο αγωγή, στο δικόγραφο της οποίας δεν σωρεύεται αίτημα ακύρωσης ή τροποποίησης διοικητικής πράξης ή παράλειψης.

6. ΧΡΟΝΟΣ ΚΑΙ ΤΡΟΠΟΣ ΕΚΤΕΛΕΣΗΣ

6.1 Χρόνος παράδοσης υλικών

6.1.1. Ο ανάδοχος υποχρεούται να παραδώσει τα υλικά σε **είκοσι τέσσερις (24) μήνες** από την υπογραφή της σύμβασης.

Ο συμβατικός χρόνος παράδοσης των υλικών μπορεί να παρατείνεται, πριν από τη λήξη του αρχικού συμβατικού χρόνου παράδοσης, υπό τις ακόλουθες σωρευτικές προϋποθέσεις: α) τηρούνται οι όροι του άρθρου 132 περί τροποποίησης συμβάσεων κατά τη διάρκειά τους, β) έχει εκδοθεί αιτιολογημένη απόφαση του αρμόδιου αποφαινόμενου οργάνου της αναθέτουσας αρχής μετά από γνωμοδότηση αρμόδιου συλλογικού οργάνου, είτε με πρωτοβουλία της αναθέτουσας αρχής και εφόσον συμφωνεί ο ανάδοχος, είτε ύστερα από σχετικό αίτημα του αναδόχου, το οποίο υποβάλλεται υποχρεωτικά πριν από τη λήξη του συμβατικού χρόνου, γ) το χρονικό διάστημα της παράτασης είναι ίσο ή μικρότερο από τον αρχικό συμβατικό χρόνο παράδοσης. Στην περίπτωση παράτασης του συμβατικού χρόνου παράδοσης, ο χρόνος παράτασης δεν συνυπολογίζεται στον συμβατικό χρόνο παράδοσης.

Στην περίπτωση παράτασης του συμβατικού χρόνου παράδοσης έπειτα από αίτημα του αναδόχου, επιβάλλονται οι κυρώσεις που προβλέπονται στην παράγραφο 5.2.2 της παρούσης.

Με αιτιολογημένη απόφαση του αρμόδιου αποφαινόμενου οργάνου, η οποία εκδίδεται ύστερα από γνωμοδότηση του οργάνου της περ. β' της παρ. 11 του άρθρου 221 του ν. 4412/2016, ο συμβατικός χρόνος φόρτωσης παράδοσης των υλικών μπορεί να μετατίθεται. Μετάθεση επιτρέπεται μόνο όταν συντρέχουν λόγοι ανωτέρας βίας ή άλλοι ιδιαιτέρως σοβαροί λόγοι, που καθιστούν αντικειμενικώς αδύνατη την εμπρόθεσμη παράδοση των συμβατικών ειδών. Στις περιπτώσεις μετάθεσης του συμβατικού χρόνου φόρτωσης παράδοσης δεν επιβάλλονται κυρώσεις.

6.1.2. Εάν λήξει ο συμβατικός χρόνος παράδοσης, χωρίς να υποβληθεί εγκαίρως αίτημα παράτασης ή, εάν λήξει ο παραταθείς, κατά τα ανωτέρω, χρόνος, χωρίς να παραδοθεί το υλικό, ο ανάδοχος κηρύσσεται έκπτωτος.

6.1.3. Ο ανάδοχος υποχρεούται να ειδοποιεί την υπηρεσία που εκτελεί την προμήθεια, την αποθήκη υποδοχής των υλικών και την επιτροπή παραλαβής, για την ημερομηνία που προτίθεται να παραδώσει το υλικό, τουλάχιστον πέντε (5) εργάσιμες ημέρες νωρίτερα.

Μετά από κάθε προσκόμιση υλικού στην αποθήκη υποδοχής αυτών, ο ανάδοχος υποχρεούται να υποβάλει στην υπηρεσία αποδεικτικό, θεωρημένο από τον υπεύθυνο της αποθήκης, στο οποίο αναφέρεται η ημερομηνία προσκόμισης, το υλικό, η ποσότητα και ο αριθμός της σύμβασης σε εκτέλεση της οποίας προσκομίστηκε.

6.2 Παραλαβή υλικών - Χρόνος και τρόπος παραλαβής υλικών

6.2.1. Η παραλαβή των υλικών γίνεται από επιτροπές, πρωτοβάθμιες ή και δευτεροβάθμιες, που συγκροτούνται σύμφωνα με την παρ. 11 περ. β του άρθρου 221 του Ν.4412/16 σύμφωνα με τα οριζόμενα στο άρθρο 208 του ως άνω νόμου. Κατά τη διαδικασία παραλαβής των υλικών διενεργείται ποσοτικός και ποιοτικός έλεγχος και εφόσον το επιθυμεί μπορεί να παραστεί και ο προμηθευτής. Ο ποιοτικός έλεγχος των υλικών γίνεται με μακροσκοπικό έλεγχο.

Η επιτροπή παραλαβής, μετά τους προβλεπόμενους ελέγχους συντάσσει πρωτόκολλα (μακροσκοπικό – οριστικό - παραλαβής του υλικού με παρατηρήσεις – απόρριψης των υλικών) σύμφωνα με την παρ.3 του άρθρου 208 του ν. 4412/16.

Τα πρωτόκολλα που συντάσσονται από τις επιτροπές (πρωτοβάθμιες – δευτεροβάθμιες) κοινοποιούνται υποχρεωτικά και στους αναδόχους.

Υλικά που απορρίφθηκαν ή κρίθηκαν παραληπτέα με έκπτωση επί της συμβατικής τιμής, με βάση τους ελέγχους που πραγματοποίησε η πρωτοβάθμια επιτροπή παραλαβής, μπορούν να παραπέμπονται για επανεξέταση σε δευτεροβάθμια επιτροπή παραλαβής ύστερα από αίτημα του αναδόχου ή αυτεπάγγελτα σύμφωνα με την παρ. 5 του άρθρου 208 του ν.4412/16. Τα έξοδα βαρύνουν σε κάθε περίπτωση τον ανάδοχο.

Επίσης, εάν ο τελευταίος διαφωνεί με τα αποτελέσματα των εργαστηριακών εξετάσεων που διενεργήθηκαν από πρωτοβάθμιες ή δευτεροβάθμιες επιτροπές παραλαβής μπορεί να ζητήσει εγγράφως εξέταση κατ'έφεση των οικείων αντιδειγμάτων, μέσα σε ανατρεπτική προθεσμία είκοσι (20) ημερών από την γνωστοποίηση σε αυτόν των αποτελεσμάτων της αρχικής εξέτασης, με τον τρόπο που περιγράφεται στην παρ. 8 του άρθρου 208 του Ν.4412/16.

Το αποτέλεσμα της κατ'έφεση εξέτασης είναι υποχρεωτικό και τελεσίδικο και για τα δύο μέρη.

Ο ανάδοχος δεν μπορεί να ζητήσει παραπομπή σε δευτεροβάθμια επιτροπή παραλαβής μετά τα αποτελέσματα της κατ'έφεση εξέτασης.

6.2.2. Να σημειωθεί ότι η οριστική παραλαβή των υλικών γίνεται μετά την εγκατάσταση και την έναρξη κανονικής λειτουργίας τους. Η οριστική παραλαβή γίνεται, επίσης, εντός δεκαπέντε (15) εργασίμων ημερών από την σχετική πρόσκληση. Η παραλαβή μπορεί να γίνεται τμηματικά, από την αρμόδια Επιτροπή Παραλαβής & Παρακολούθησης. Το ακριβές χρονοδιάγραμμα θα συμφωνηθεί μεταξύ της Υπηρεσίας και του Αναδόχου, πριν την υπογραφή της σύμβασης.

Αν η παραλαβή των υλικών και η σύνταξη του σχετικού πρωτοκόλλου δεν πραγματοποιηθεί από την επιτροπή παρακολούθησης και παραλαβής μέσα στον οριζόμενο από τη σύμβαση χρόνο, θεωρείται ότι η παραλαβή συντελέστηκε αυτοδίκαια, με κάθε επιφύλαξη των δικαιωμάτων του Δημοσίου και εκδίδεται προς τούτο σχετική απόφαση του αρμοδίου αποφαινομένου οργάνου, με βάση μόνο το θεωρημένο από την υπηρεσία που παραλαμβάνει τα υλικά αποδεικτικό προσκόμισης τούτων, σύμφωνα δε με την απόφαση αυτή η αποθήκη του φορέα εκδίδει δελτίο εισαγωγής του υλικού και εγγραφής του στα βιβλία της, προκειμένου να πραγματοποιηθεί η πληρωμή του αναδόχου.

Ανεξάρτητα από την, κατά τα ανωτέρω, αυτοδίκαιη παραλαβή και την πληρωμή του αναδόχου, πραγματοποιούνται οι προβλεπόμενοι από την σύμβαση έλεγχοι από επιτροπή που συγκροτείται με απόφαση του αρμοδίου αποφαινομένου οργάνου, στην οποία δεν μπορεί να συμμετέχουν ο πρόεδρος και τα μέλη της επιτροπής που δεν πραγματοποίησε την παραλαβή στον προβλεπόμενο από την σύμβαση χρόνο. Η παραπάνω επιτροπή παραλαβής προβαίνει σε όλες τις διαδικασίες παραλαβής που προβλέπονται από την ως άνω παράγραφο 1 και το άρθρο 208 του ν. 4412/2016 και συντάσσει τα σχετικά πρωτόκολλα. Οι εγγυητικές επιστολές προκαταβολής και καλής εκτέλεσης δεν επιστρέφονται πριν από την ολοκλήρωση όλων των προβλεπομένων από τη σύμβαση ελέγχων και τη σύνταξη των σχετικών πρωτοκόλλων.

6.3 Ειδικοί όροι ναύλωσης – ασφάλισης - ανακοίνωσης φόρτωσης και ποιοτικού ελέγχου στο εξωτερικό

Δεν εφαρμόζεται.

6.4 Απόρριψη συμβατικών υλικών – Αντικατάσταση

6.4.1. Σε περίπτωση οριστικής απόρριψης ολόκληρης ή μέρους της συμβατικής ποσότητας των υλικών, με απόφαση του αποφαινομένου οργάνου ύστερα από γνωμοδότηση του αρμόδιου οργάνου, μπορεί να εγκρίνεται αντικατάστασή της με άλλη, που να είναι σύμφωνη με τους όρους της σύμβασης, μέσα σε τακτή προθεσμία που ορίζεται από την απόφαση αυτή.

6.4.2. Αν η αντικατάσταση γίνεται μετά τη λήξη του συμβατικού χρόνου, η προθεσμία που ορίζεται για την αντικατάσταση δεν μπορεί να είναι μεγαλύτερη του 1/2 του συνολικού συμβατικού χρόνου, ο δε ανάδοχος θεωρείται ως εκπρόθεσμος και υπόκειται σε κυρώσεις λόγω εκπρόθεσμης παράδοσης. Αν ο ανάδοχος δεν αντικαταστήσει τα υλικά που απορρίφθηκαν μέσα στην προθεσμία που του τάχθηκε

και εφόσον έχει λήξει ο συμβατικός χρόνος, κηρύσσεται έκπτωτος και υπόκειται στις προβλεπόμενες κυρώσεις.

6.4.3. Η επιστροφή των υλικών που απορρίφθηκαν γίνεται σύμφωνα με τα προβλεπόμενα στις παρ. 2 και 3 του άρθρου 213 του ν. 4412/2016.

6.5 Δείγματα – Δειγματοληψία – Εργαστηριακές εξετάσεις

Δεν εφαρμόζεται.

6.6 Εγγυημένη λειτουργία προμήθειας

Κατά την περίοδο της εγγυημένης λειτουργίας, ο ανάδοχος ευθύνεται για την καλή λειτουργία του αντικειμένου της προμήθειας. Επίσης, οφείλει κατά το χρόνο της εγγυημένης λειτουργίας να προβαίνει στην προβλεπόμενη συντήρηση και να αποκαταστήσει οποιαδήποτε βλάβη με τρόπο και σε χρόνο που περιγράφεται στις τεχνικές προδιαγραφές και στα λοιπά τεύχη της σύμβασης.

Για την παρακολούθηση της εκπλήρωσης των συμβατικών υποχρεώσεων του αναδόχου η επιτροπή παρακολούθησης και παραλαβής ή η ειδική επιτροπή που ορίζεται για τον σκοπό αυτόν από την αναθέτουσα αρχή προβαίνει στον απαιτούμενο έλεγχο της συμμόρφωσης του αναδόχου στα προβλεπόμενα στην σύμβαση για την εγγυημένη λειτουργία καθ' όλον τον χρόνο ισχύος της τηρώντας σχετικά πρακτικά. Σε περίπτωση μη συμμόρφωσης του αναδόχου προς τις συμβατικές του υποχρεώσεις, επιτροπή εισηγείται στο αποφαινόμενο όργανο της σύμβασης την έκπτωση του αναδόχου.

Μέσα σε ένα (1) μήνα από την λήξη του προβλεπόμενου χρόνου της εγγυημένης λειτουργίας η ως άνω επιτροπή συντάσσει σχετικό πρωτόκολλο παραλαβής της εγγυημένης λειτουργίας, στο οποίο αποφαινεται για την συμμόρφωση του αναδόχου στις απαιτήσεις της σύμβασης. Σε περίπτωση μη συμμόρφωσης, ολικής ή μερικής, του αναδόχου, το συλλογικό όργανο μπορεί να προτείνει την κατάπτωση της εγγυήσεως καλής λειτουργίας που προβλέπεται στο άρθρο 72 του ν. 4412/2016 περί εγγυήσεων και στην παράγραφο 4.1.2 της παρούσας. Το πρωτόκολλο εγκρίνεται από το αρμόδιο αποφαινόμενο όργανο.

6.7 Αναπροσαρμογή τιμής

6.7.1 Αναπροσαρμογή Τιμής – Χρόνος Εκκίνησης

Χρόνος εκκίνησης της αναπροσαρμογής [για τον καθορισμό της ανωτέρω μεθοδολογίας] είναι η ημερομηνία υποβολής των προσφορών που καθορίζεται από τα έγγραφα της σύμβασης και υπολογίζεται μέχρι και την ημερομηνία παράδοσης των αγαθών. Σε περιπτώσεις τμηματικών παραδόσεων, η τιμή αναπροσαρμόζεται για τις ποσότητες που, σύμφωνα με τα έγγραφα της σύμβασης προβλέπεται να παραδοθούν μετά την παρέλευση των δώδεκα (12) μηνών. Σε περίπτωση εκπρόθεσμης παράδοσης, με υπαιτιότητα του αναδόχου, ο χρόνος παράτασης δεν λαμβάνεται υπόψη για την αναπροσαρμογή. Προκαταβολή που χορηγήθηκε αφαιρείται από την προς αναπροσαρμογή συμβατική αξία.

Ο ΔΗΜΑΡΧΟΣ

ΝΕΑΣ ΦΙΛΑΔΕΛΦΕΙΑΣ-ΝΕΑΣ ΧΑΛΚΗΔΟΝΑΣ

ΒΟΥΡΟΣ ΙΩΑΝΝΗΣ

ΠΑΡΑΡΤΗΜΑΤΑ

ΠΑΡΑΡΤΗΜΑ Ι – Αναλυτική Περιγραφή Φυσικού και Οικονομικού Αντικειμένου της Σύμβασης

ΜΕΡΟΣ Α - ΠΕΡΙΓΡΑΦΗ ΦΥΣΙΚΟΥ ΑΝΤΙΚΕΙΜΕΝΟΥ ΤΗΣ ΣΥΜΒΑΣΗΣ

Έχει παρατηρηθεί ότι το μεγαλύτερο ποσοστό των ατυχημάτων στους δρόμους προκαλούνται από ανθρώπινο λάθος και τα περισσότερα ατυχήματα στα οποία εμπλέκεται πεζός συμβαίνουν λόγω της κακής ποιότητας υποδομής των διαβάσεων.

Το Σύστημα Έξυπνης Διάβασης Πεζών, είναι ένα πρωτοποριακό σύστημα, το οποίο εξασφαλίζει την ασφαλή διέλευση των πεζών στην περιοχή παρέμβασης. Πιο συγκεκριμένα, το συνδεδεμένο με τους υφιστάμενους φωτεινούς σηματοδότες σύστημα, θα ενεργοποιείται σε συγχρονισμό μαζί τους, ώστε να ενισχύεται η προσοχή τόσο των πεζών, όσο και των διερχόμενων από τη διάβαση οχημάτων. Έτσι, το σύστημα έξυπνης διάβασης πεζών θα γίνεται περισσότερο αντιληπτό από τα συνήθη, απλά συστήματα αναλαμπόντων φανών, τα οποία είναι ενεργοποιημένα καθ' όλη την διάρκεια της ημέρας (24/7), και τα οποία με το πέρασ του χρόνου οι χρήστες του δρόμου, και ιδίως οι οδηγοί που διέρχονται συχνά από αυτά, τα αγνοούν αφού τα παρατηρούν συνεχώς αναμμένα ακόμα και σε χρονικές περιόδους που δεν είναι αναγκαίο, με αποτέλεσμα να αυξάνεται η παραβατικότητα στους δρόμους.

Το σύστημα ενεργοποιείται χειροκίνητα, είτε πρόκειται για σηματοδοτούμενη διάβαση με επενεργούμενη φάση πεζών, είτε για σηματοδοτούμενη διάβαση με σταθερή φάση πεζών. Αποτέλεσμα της ενεργοποίησης είναι ο φωτισμός της πεζοδιάβασης από τις συσκευές σήμανσης τύπου LED, οι οποίες είναι ενσωματωμένες τόσο στην άσφαλτο όσο και στο πεζοδρόμιο, αλλά και η ταυτόχρονη ενεργοποίηση των κατακόρυφων πινακίδων σηματοδότησης LED, επιτυγχάνοντας το επιθυμητό αποτέλεσμα φωτεινής σήμανσής της. Σκοπός του συστήματος είναι οι οδηγοί των οχημάτων να αντιλαμβάνονται καλύτερα και από μεγαλύτερη απόσταση την ύπαρξη πεζών στις διαβάσεις. Παράλληλα, ενεργοποιείται ένα σύνολο έξυπνων συσκευών οι οποίες στοχεύουν στην καλύτερη πληροφόρηση των πεζών, τόσο για τους εναπομείναντες χρόνους πρασίνου και κόκκινου όσο και για άλλα κυκλοφοριακά ζητήματα. Τέλος, σταθεροί αισθητήρες που βρίσκονται εγκατεστημένοι κοντά στις διαβάσεις και λειτουργούν όλο το 24ωρο, συλλέγουν συνεχώς πληροφορίες που αφορούν τόσο περιβαλλοντικά όσο και κυκλοφοριακά δεδομένα στοχεύοντας στην καλύτερη αξιολόγηση κρίσιμων μεγεθών από τους αρμόδιους φορείς και στην μείωση ή/και αποτροπή της κυκλοφοριακής συμφόρησης εντός της πόλης.

Με βάση τα παραπάνω, το Σύστημα Έξυπνης Διάβασης Πεζών συμβάλλει στην προστασία των πεζών, λόγω της καλύτερης αναγνώρισής τους από τα οχήματα, ειδικά σε συνθήκες χαμηλής ορατότητας (π.χ. νύχτα) ή σε κακές καιρικές συνθήκες (π.χ. βροχή ή ομίχλη), καθώς μέσω των φωτεινών πινακίδων και των φωτεινών LED συσκευών που είναι ορατά σε συνθήκες χαμηλού φωτισμού, επιτρέπεται στους οδηγούς να γνωρίζουν ότι υπάρχει πεζός, που είτε διασχίζει τη διάβαση, είτε είναι κοντά σ' αυτή και έχει την πρόθεση να τη διασχίσει.

Κάποια από τα λειτουργικά πλεονεκτήματα, της ορθής λειτουργίας ενός έξυπνου συστήματος διάβασης πεζών είναι:

- Η χαμηλή κατανάλωση ενέργειας και το χαμηλό κόστος συντήρησης
- Η ψηλή αντοχή λόγω των ποιοτικών υλικών που χρησιμοποιούνται για την κατασκευή του συστήματος
- Η παροχή ασφαλούς διέλευσης τόσο στους πεζούς όσο και στους επισκέπτες της περιοχής παρέμβασης καθώς και η αποσυμφόρηση των οδικών αρτηριών

- Η δημιουργία αισθήματος ασφάλειας και προστασίας από ατυχήματα και η ενίσχυση της οδικής ασφάλειας

Ο Δήμος Νέας Φιλαδέλφειας, θα προβεί στην αναβάθμιση 49 σηματοδοτούμενων διαβάσεων πεζών σε πρότυπες. Στον χάρτη που ακολουθεί αποτυπώνονται γεωχωρικά οι θέσεις των 13 κόμβων των προς αναβάθμιση διαβάσεων.

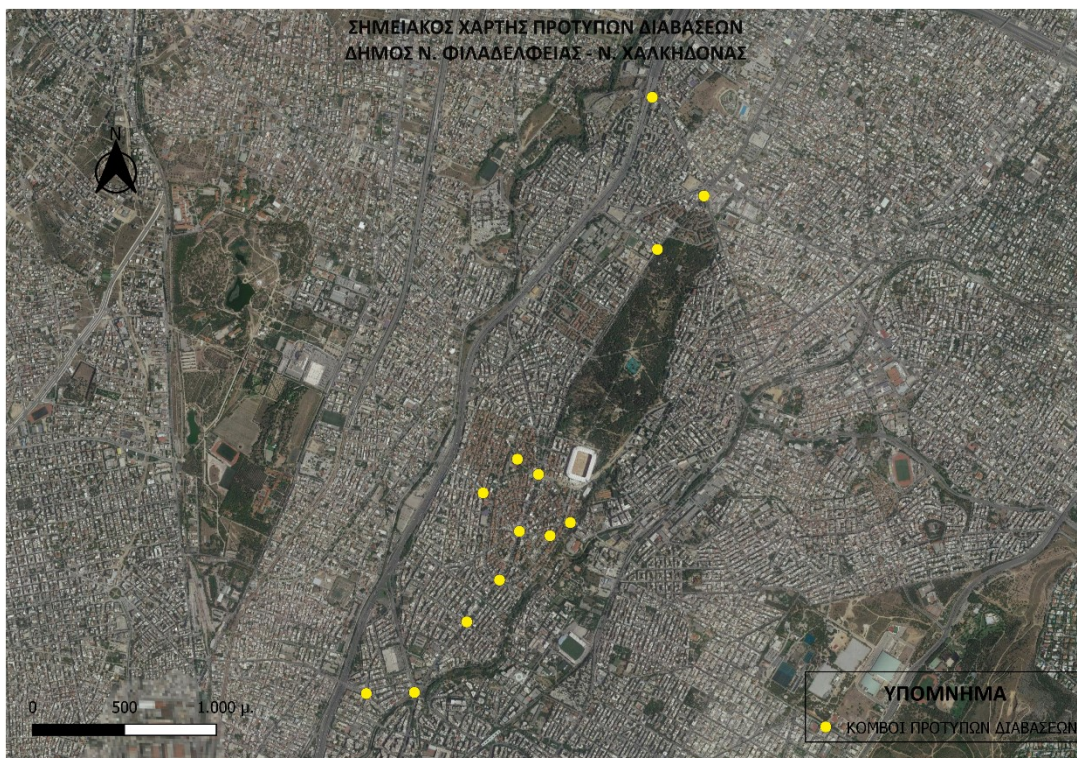

Αναλυτικότερα, οι συμβολές των οδών των προς αναβάθμιση κόμβων παρουσιάζονται στον πίνακα που ακολουθεί:

ΟΔΟΣ	ΠΛΗΘΟΣ ΔΙΑΒΑΣΕΩΝ
Σύνολο	49
Αχαρνών και Αγίων Αναργύρων(κόμβος)	9
Αγ.Αναργύρων και Πεταλά	2
Δεκελείας και Ελ.Βενιζέλου	4
Δεκελείας και Ειρήνης	4
Δεκελείας(Πλ.Πατριάρχου)	4
Δεκελείας και Φωκών (κόμβος)	5
Δεκελείας και Λαχανά	3
Δεκελείας και Ελ.Βενιζέλου (κόμβος)	4
Σμύρνης και Προύσης	3
Ιωνίας και Παπαναστασίου	3
Εφέσου (2ο Δημοτικό Σχολείο)	1
Βρουύλων και Κοιμ.Θεοτόκου	3
Αναγεννήσεως Ε.Ο.(κόμβος)	4

Αρχιτεκτονική Συστήματος Έξυπνης Διάβασης Πεζών:

Κάθε πρότυπη διάβαση πεζών, προκειμένου να λειτουργεί ορθά, επιφέροντας τα επιθυμητά αποτελέσματα στην οδική ασφάλεια πεζών και οδηγών, θα αποτελείται από τα κάτωθι υποσυστήματα.

1. Συσκευές φωτεινής σήμανσης οδοστρώματος τύπου LED

Ο Δήμος Νέας Φιλαδέλφειας-Νέας Χαλκηδόνας θα προβεί στην εγκατάσταση 1.176 συσκευών φωτεινής σήμανσης οδοστρώματος τύπου LED, για την κάλυψη όλων των έξυπνων διαβάσεων και την αναβάθμισή τους από απλές σηματοδοτούμενες σε πρότυπες.

Οι συσκευές φωτεινής σήμανσης οδοστρώματος, θα εγκατασταθούν σε όλο το μήκος της κάθε διάβασης πεζών, εκατέρωθεν του κάθε zebra line της πεζοδιάβασης και σε απόσταση ενός μέτρου (1m) μεταξύ τους, με σκοπό την καλύτερη οριοθέτησή της και την ενίσχυση της οριζόντιας σήμανσης. Όταν ο φωτεινός σηματοδότης των πεζών είναι κόκκινος, οι φωτεινές συσκευές επί του οδοστρώματος θα παραμένουν σβηστές ενώ όταν ο φωτεινός σηματοδότης των πεζών είναι πράσινος, οι φωτεινές συσκευές θα εκπέμπουν λευκό φως επιτρέποντας στους πεζούς να διασχίσουν την οδό. Αυτό έχει ως αποτέλεσμα οι οδηγοί στα οχήματα να αντιλαμβάνονται καλύτερα και από μεγαλύτερη απόσταση την ύπαρξη πεζών στις διαβάσεις, ιδιαίτερα κατά τις νυχτερινές ώρες.

Οι φωτεινές συσκευές θα συνδέονται με την μονάδα ελέγχου φωτεινών συσκευών σήμανσης τύπου LED, η οποία θα συνδέεται καλωδιακά και θα δέχεται εντολές από τον φωτεινό σηματοδότη των πεζών. Συγκεκριμένα, η μονάδα ελέγχου θα τοποθετείται σε στύλο σηματοδότησης και θα περιλαμβάνει όλα τα σχετικά εξαρτήματα προκειμένου να τροφοδοτεί και να ελέγχει τουλάχιστον 20 συσκευές σήμανσης LED. Μέσω αυτού θα αποστέλλονται στις φωτεινές συσκευές τα δεδομένα του τρέχοντος σηματοδοτικού προγράμματος και οι εντολές να απενεργοποιηθούν κατά τη διάρκεια της κόκκινης ένδειξης του αντίστοιχου σηματοδότη πεζών ή να ανάψουν λευκό κατά τη διάρκεια της πράσινης ένδειξης.

Τεχνική περιγραφή:

Η συσκευή φωτεινής σήμανσης LED θα είναι κατάλληλη για ενσωμάτωση στο οδόστρωμα σε βάθος έως 150mm. Θα αποτελείται από την οπτική μονάδα (LEDs) και το περίβλημά της. Η συσκευή φωτεινής σήμανσης θα πρέπει να έχει σχήμα και διαστάσεις κατάλληλα για εφαρμογή σε εγκαταστάσεις φωτεινής σηματοδότησης εντός του αστικού ιστού. Οι μέγιστες διαστάσεις της φωτεινής συσκευής σήμανσης θα είναι 500x240x70mm. Η σχεδίαση της συσκευής θα πρέπει να εξασφαλίζει τη μηχανική αντοχή της σε μεγάλα φορτία. Ο βαθμός στεγανότητας της συσκευής φωτεινής σήμανσης πρέπει να είναι τουλάχιστον IP67 ενώ η αντοχή της σε κρούσεις πρέπει να είναι IK10. Επιπρόσθετα, η συσκευή φωτεινής σήμανσης θα πρέπει να έχει ελεγχθεί με επιτυχία για λειτουργία με ασφάλεια σε θερμοκρασία περιβάλλοντος Τα τουλάχιστον 50°C, ενώ το περίβλημα της συσκευής θα είναι φτιαγμένο από πολυανθρακικό (polycarbon) υλικό υψηλής αντοχής ή ισοδύναμο. Η συσκευή φωτεινής σήμανσης θα εκπέμπει λευκό φως με θερμοκρασία χρώματος 6500-8500K, η ένταση του φωτός θα πρέπει να είναι κατ' ελάχιστο 4000 cd/m², ενώ η μέγιστη κατανάλωση ενέργειας θα πρέπει να είναι 3 Watt. Οι συσκευές φωτεινής σήμανσης θα πρέπει να συνδέονται και να ελέγχονται από εξωτερική μονάδα ελέγχου καθώς και να διαθέτουν πιστοποίηση κατά ENEC ή ισοδύναμη, από την οποία θα εξασφαλίζεται ο έλεγχος και πιστοποίηση της σειράς προϊόντων στα πρότυπα της οδηγίας LVD από ανεξάρτητο διαπιστευμένο φορέα και η ετήσια επιθεώρηση της γραμμής παραγωγής. Επίσης, οι προσφερόμενες συσκευές φωτεινής σήμανσης θα πρέπει να συμμορφώνονται με την Οδηγία LVD 2014/35/EU (Πρότυπα Εναρμόνισης: EN 60598-1, EN 60598-2-13, EN 62471, IEC/TR 62778) ή και με την Οδηγία EMC 2014/30/EU (Πρότυπα Εναρμόνισης: EN 55015, EN 61547). Ο κατασκευαστής των προσφερόμενων συσκευών φωτεινής σήμανσης θα πρέπει να διαθέτουν πιστοποίηση ποιότητας κατά: ISO 9001:2015 ή ISO 14001:2015 ή κατά ISO 45001:2018.

2. Συσκευές φωτεινής σήμανσης πεζοδρομίου τύπου LED

Ο Δήμος Νέας Φιλαδέλφειας-Νέας Χαλκηδόνας θα προβεί στην εγκατάσταση 294 συσκευών φωτεινής σήμανσης πεζοδρομίου τύπου LED, εκατέρωθεν κάθε διάβασης πεζών, με σκοπό την επίσημη της προσοχής του πεζού κατά την παραμονή του στο χώρο αναμονής. Όταν ο φωτεινός σηματοδότης των πεζών είναι κόκκινος, οι φωτεινές συσκευές θα εκπέμπουν κόκκινο φως, αποτρέποντας τους πεζούς να διασχίσουν την οδό, ενισχύοντας την ασφάλειά τους. Όταν ο φωτεινός σηματοδότης των πεζών είναι πράσινος, οι φωτεινές συσκευές θα εκπέμπουν λευκό φως επιτρέποντας στους πεζούς να διασχίσουν την οδό.

Οι συγκεκριμένες συσκευές θα επιφέρουν πολύ σημαντική αύξηση του επιπέδου οδικής ασφάλειας των πεζών και ειδικά των νέων, που συνηθίζουν να περπατούν κοιτώντας την οθόνη του κινητού με αποτέλεσμα να μην αντιλαμβάνονται έγκαιρα τον κόκκινο σηματοδότη πεζών.

Οι φωτεινές συσκευές θα συνδέονται με την μονάδα ελέγχου φωτεινών συσκευών σήμανσης τύπου LED, η οποία θα συνδέεται καλωδιακά και θα δέχεται εντολές από τον φωτεινό σηματοδότη των πεζών. Συγκεκριμένα, η μονάδα ελέγχου θα τοποθετείται σε στύλο σηματοδότησης και θα περιλαμβάνει όλα τα σχετικά εξαρτήματα προκειμένου να τροφοδοτεί και να ελέγχει τουλάχιστον 20 συσκευές σήμανσης LED. Μέσω αυτού θα αποστέλλονται στις φωτεινές συσκευές τα δεδομένα του τρέχοντος σηματοδοτικού προγράμματος και οι εντολές να ανάψουν κόκκινο κατά τη διάρκεια της κόκκινης ένδειξης του αντίστοιχου σηματοδότη πεζών ή λευκό κατά τη διάρκεια της πράσινης ένδειξης.

Τεχνική περιγραφή:

Η συσκευή φωτεινής σήμανσης LED θα είναι κατάλληλη για ενσωμάτωση στο πεζοδρόμιο σε βάθος έως 150mm. Θα αποτελείται από την οπτική μονάδα (LEDs) και το περίβλημά της. Η συσκευή φωτεινής σήμανσης θα πρέπει να έχει σχήμα και διαστάσεις κατάλληλα για εφαρμογή σε εγκαταστάσεις φωτεινής σηματοδότησης εντός του αστικού ιστού. Οι μέγιστες διαστάσεις της φωτεινής συσκευής σήμανσης θα είναι 500x240x70mm. Η σχεδίαση της συσκευής θα πρέπει να εξασφαλίζει τη μηχανική αντοχή της σε μεγάλα φορτία. Ο βαθμός στεγανότητας της συσκευής φωτεινής σήμανσης πρέπει να είναι τουλάχιστον IP67 και η αντοχή σε κρούσεις πρέπει να είναι IK10. Επιπρόσθετα, η συσκευή φωτεινής σήμανσης θα πρέπει να έχει ελεγχθεί με επιτυχία για λειτουργία με ασφάλεια σε θερμοκρασία περιβάλλοντος Τα τουλάχιστον 50°C. Το περίβλημα της συσκευής θα είναι φτιαγμένο από πολυανθρακικό (polycarbon) υλικό υψηλής αντοχής. Η οπτική μονάδα θα περιλαμβάνει LED λευκού και κόκκινου χρώματος που δεν θα ενεργοποιούνται την ίδια χρονική στιγμή. Το εκπεμπόμενο λευκό φως θα έχει θερμοκρασία χρώματος 6500-8500K, ενώ το εκπεμπόμενο κόκκινο φως θα έχει μήκος κύματος 620-630 nm. Η ένταση του φωτός θα πρέπει να είναι κατ' ελάχιστο 4000 cd/m² για το λευκό φως και 1200 cd/m² για το κόκκινο φως και η μέγιστη κατανάλωση ενέργειας θα πρέπει να είναι 3 Watt. Επισημαίνεται ότι η ισχύς αυτή αναφέρεται μόνο στο λευκό ή μόνο στο κόκκινο αφού θα ανάβουν εναλλασσόμενα. Οι φωτεινές συσκευές σήμανσης θα πρέπει να συνδέονται και να ελέγχονται από εξωτερική μονάδα ελέγχου καθώς και να διαθέτουν πιστοποίηση κατά ENEC ή ισοδύναμη, από την οποία θα εξασφαλίζεται ο Έλεγχος και πιστοποίηση της σειράς προϊόντων στα πρότυπα της οδηγίας LVD από ανεξάρτητο διαπιστευμένο φορέα και η ετήσια επιθεώρηση της γραμμής παραγωγής. Επίσης, οι προσφερόμενες συσκευές φωτεινής σήμανσης θα πρέπει να συμμορφώνονται με την Οδηγία LVD 2014/35/EU (Πρότυπα Εναρμόνισης: EN 60598-1, EN 60598-2-13, EN 62471, IEC/TR 62778) ή και με την Οδηγία EMC 2014/30/EU (Πρότυπα Εναρμόνισης: EN 55015, EN 61547). Ο κατασκευαστής των προσφερόμενων συσκευών φωτεινής σήμανσης θα πρέπει να διαθέτουν πιστοποίηση ποιότητας κατά: ISO 9001:2015 ή ISO 14001:2015 ή κατά ISO 45001:2018.

3. Κεντρική μονάδα ελέγχου συσκευών φωτεινής σήμανσης

Οι συσκευές φωτεινής σήμανσης τύπου LED, πεζοδρομίου και οδοστρώματος θα συνοδεύονται με **την κεντρική μονάδα ελέγχου η οποία** θα συνδέεται καλωδιακά και θα δέχεται εντολές από τον φωτεινό σηματοδότη πεζών.

Η μονάδα ελέγχου θα πρέπει να περιλαμβάνει κατάλληλο τροφοδοτικό (για την τροφοδοσία των φωτεινών συσκευών σήμανσης) και ελεγκτή (για τον έλεγχο των φωτεινών συσκευών σήμανσης. Θα πρέπει επίσης να μπορεί να συνδέεται με τους φωτεινούς σηματοδότες των πεζών ώστε να λαμβάνει το σήμα σηματοδότησής τους. Στη συνέχεια θα διαχειρίζεται κατάλληλα τη λειτουργία (χρωματισμό και χρονισμούς αφής/σβέσης) όλων των φωτεινών συσκευών σήμανσης που συνδέονται σε αυτή. Οι προσφερόμενες μονάδες ελέγχου θα πρέπει να διαθέτουν πιστοποίηση LVD 2014/35/EU (ή μεταγενέστερη) ή να έχουν πιστοποιηθεί μαζί με τις συσκευές φωτεινής σήμανσης ως βοηθητικός εξοπλισμός και να εμφανίζονται στις αντίστοιχες εκθέσεις ελέγχου. Οι προσφερόμενες μονάδες θα πρέπει να διαθέτουν πιστοποίηση EMC 2014/30/EU (ή μεταγενέστερη) ή να έχουν πιστοποιηθεί μαζί με τις συσκευές φωτεινής σήμανσης ως βοηθητικός εξοπλισμός και να εμφανίζονται στις αντίστοιχες εκθέσεις ελέγχου. Ο συντελεστής ισχύος του τροφοδοτικού της Μονάδας Ελέγχου θα πρέπει να είναι μεγαλύτερος ή ίσος του 0,90 σε πλήρες φορτίο.

Η προστασία από υπέρταση στην είσοδο του του τροφοδοτικού της Μονάδας Ελέγχου θα πρέπει να είναι 10KV, η οποία θα επιτυγχάνεται με πρόσθετη συσκευή προστασίας υπερτάσεων (SPD – Surge

Protection Device). Η ανεκτή διακύμανση της τάσης εισόδου του του τροφοδοτικού της Μονάδας Ελέγχου πρέπει να είναι τουλάχιστον από 180V AC έως 260V AC, έτσι ώστε να διασφαλίζεται η ασφαλής λειτουργία της φωτεινής συσκευής σήμανσης κατά την διάρκεια των διακυμάνσεων τάσεως του δικτύου τροφοδοσίας.

4. Συσκευή αφής πεζών νέου τύπου

Η συσκευή αφής πεζών σε περίπτωση εφαρμογής προγράμματος φωτεινής σηματοδότησης με επενέργεια από τους πεζούς, είναι μία ηλεκτρονική διάταξη, η οποία διασυνδέεται ηλεκτρικά με τον ρυθμιστή φωτεινής σηματοδότησης προκειμένου να ενεργοποιεί τη φάση πεζών του προγράμματος μετά από ζήτηση των χρηστών (κλήση φάσης). Οι συσκευές αφής εγκαθίστανται πάντα ανά ζεύγη, δηλαδή μία εξ αυτών σε κάθε ιστό της διάβασης των πεζών. Η ενεργοποίηση της μίας συσκευής αυτόματα θα ενεργοποιεί και το ζεύγος της και συνεπακόλουθα το οποιοδήποτε οπτικό μήνυμα θα απεικονίζεται στη διάβαση αμφοτερόπλευρα (ΔΟΥ/οικ/2372/Φ.131, Φ.Ε.Κ. 1759/Β/20-5-2019).

Οι συσκευές αφής πεζών, θα είναι σύμφωνες με τον υφιστάμενο τεχνικό κανονισμό. Κάθε συσκευή θα φέρει σύμβολο της παλάμης στην εμπρόσθια όψη για την προτροπή του πεζού στην αφή, αισθητήρα αφής και ενδεικτική οθόνη LED. Κατά την ενεργοποίηση της συσκευής μέσω της επιφάνειας αφής θα ανάβει η φωτεινή ένδειξη LED ή θα εμφανίζεται οπτικό μήνυμα (είτε με την αναγραφή συνοπτικού γραπτού μηνύματος είτε με γραφική παράσταση/σύμβολο), προκειμένου να επιβεβαιώνεται στον χρήστη η λειτουργία της συσκευής και η αποδοχή της ζήτησής του από τον ρυθμιστή. Η φωτεινή ένδειξη ή το μήνυμα θα ανάβει με την αποδοχή της ζήτησης και θα σβήνει κατά τη διάρκεια της πράσινης ένδειξης των φωτεινών σηματοδοτών για τους πεζούς.

Τεχνική περιγραφή:

Ο Δήμος Νέας Φιλαδέλφειας-Νέας Χαλκηδόνας θα προβεί στην εγκατάσταση 36 απλών συσκευών αφής πεζών, η ενεργοποίηση των οποίων θα παράγει και θα μεταφέρει σήμα στον ελεγκτή του σηματοδότη, ο οποίος θα ενεργοποιεί ταυτόχρονα τον φωτεινό σηματοδότη πεζών, τις συσκευές φωτεινής σήμανσης πεζοδρομίου και οδοστρώματος τύπου LED καθώς και τον φωτισμό LED της πινακίδας Π.21.

Ακολουθώντας τον Τεχνικό Κανονισμό για τον Καθορισμό Εθνικών Απαιτήσεων για συσκευές αφής πεζών και τη χρήση τους σε φωτεινούς σηματοδότες, Αριθμ. ΔΟΥ/οικ/2372/Φ.131, Φ.Ε.Κ. 1759/Β/20-5-2019, η συσκευή αφής πεζών θα πρέπει να πληροί τις παρακάτω προδιαγραφές:

- Η συσκευή αφής θα πρέπει να τοποθετείται στον άνω τμήμα του προειδοποιητικού σηματοδότη, σε ύψος μεταξύ 0.90 και 1.2 m από την στάθμη του πεζοδρομίου.
- Η συσκευή αφής πεζών θα λειτουργεί απρόσκοπτα χωρίς να παρουσιάζει καμία παραμόρφωση ή αλλοίωση των χαρακτηριστικών της στην περιοχή των θερμοκρασιών -25 - 70°C, σύμφωνα με το πρότυπο ΕΛΟΤ EN 12368.
- Η κλάση μόνωσης του εξοπλισμού να είναι τύπου II, δηλαδή διπλής μόνωσης (Οδηγίας 2014/30/ΕΕ).
- Η όλη διάταξη της συσκευής αφής, θα διαθέτει μηχανική αντοχή κλάσης IK08 και θα παρέχει επίσης προστασία έναντι εισόδου σκόνης και νερού κατηγορίας τουλάχιστον IP55.
- Το εξωτερικό χρώμα του κελύφους της συσκευής θα είναι κίτρινο και οι εξωτερικές επιφάνειές του θα είναι ομαλές. Επιπλέον, θα φέρει το σύμβολο της παλάμης στην εμπρόσθια όψη του.
- Η συσκευή αφής πεζών φέρει πιστοποίηση CE.

Τέλος, η συσκευή αφής θα είναι κατάλληλη για ηλεκτρική τροφοδότηση με ονομαστική τάση 230 V AC, είτε με αντίστοιχη χαμηλή, όπως ενδεικτικά αναφέρονται 24 V AC ή DC είτε 42V ή 48VAC.

5. Συσκευή αφής πεζών για χρήση από άτομα με προβλήματα όρασης, νέου τύπου

Οι συσκευές αφής πεζών για χρήση από άτομα με προβλήματα όρασης τα οποία θα βοηθούν τα άτομα αυτά να προσανατολιστούν εκπέμποντας ηχητικό μήνυμα περί του σημείου που βρίσκεται το άτομο με προβλήματα όρασης και να διασχίσουν τη διάβαση εκπέμποντας χαρακτηριστικό ήχο κατά τη διάρκεια της πράσινης ένδειξης του σηματοδότη πεζών και ηχητικό μήνυμα που θα επιβεβαιώνει ότι μπορούν να περάσουν απέναντι με ασφάλεια. Οι συσκευές θα είναι σύμφωνες με τον υφιστάμενο τεχνικό κανονισμό

και θα έχουν τις ακόλουθες προαιρετικές δυνατότητες προκειμένου να διευκολύνονται ακόμη περισσότερο όσοι τις χρησιμοποιούν:

- ο Δαχτυλίδι φωτισμού LED
- ο Δόνηση του κομβίου αφής για πληροφόρηση του χρήστη
- ο Ηχητική αναγγελία ηχογραφημένου μηνύματος περί του σημείου θέσης της συσκευής

Τεχνική περιγραφή:

Ο Δήμος Νέας Φιλαδέλφειας-Νέας Χαλκηδόνας θα προβεί στην εγκατάσταση 12 συσκευών αφής πεζών για χρήση από άτομα με προβλήματα όρασης, η ενεργοποίηση των οποίων θα παράγει και θα μεταφέρει σήμα στον ελεγκτή του σηματοδότη, ο οποίος θα ενεργοποιεί ταυτόχρονα τον φωτεινό σηματοδότη πεζών, τις συσκευές φωτεινής σήμανσης πεζοδρομίου και οδοστρώματος τύπου LED καθώς και τον φωτισμό LED της πινακίδας Π.21.

Ακολουθώντας τον Τεχνικό Κανονισμό για τον Καθορισμό Εθνικών Απαιτήσεων για συσκευές αφής πεζών και τη χρήση τους σε φωτεινούς σηματοδότες, Αριθμ. ΔΟΥ/οικ/2372/Φ.131, Φ.Ε.Κ. 1759/Β/20-5-2019, η συσκευή αφής πεζών για χρήση από άτομα με προβλήματα όρασης, θα πρέπει να πληροί όλες τις προαναφερθείσες προδιαγραφές και επιπλέον να παρέχει **πάντα** πληροφόρηση μέσω της δόνησης του κομβίου αφής ή και μέσω ηχητικής σήμανσης σχετικά αφενός με τη θέση της διάβασης και αφετέρου με το πότε μπορούν οι χρήστες με προβλήματα όρασης να τη διασχίσουν με ασφάλεια. Με τον τρόπο αυτό, θα επισημαίνεται στους χρήστες πότε ο φωτεινός σηματοδότης έχει πράσινη και πότε ερυθρά ένδειξη.

6. Πεδίο σηματοδότη Φ200 με μονάδα ένδειξης μέτρησης χρόνου τύπου LED

Το σύστημα αντίστροφης μέτρησης θα ενημερώνει τον πεζό για το χρόνο που απομένει για τη διάσχιση της οδού και αποτελείται από πεδία αντίστροφης μέτρησης και την κεντρική μονάδα με την οποία επικοινωνούν όλα τα πεδία που εγκαθίσταται σε κάθε σηματοδότη πεζών. Πιο συγκεκριμένα, κάθε πεδίο αντίστροφης μέτρησης θα διαθέτει κεντρική μονάδα αντίστροφων μετρήσεων η οποία, συσχετιζόμενη λειτουργικά με ένα φωτεινό σηματοδότη πεζών, θα απεικονίζει σε πραγματικό χρόνο και με φωτεινά αριθμητικά ψηφία την εναπομένουσα χρονική διάρκεια κάθε μίας από τις ενδείξεις (πράσινο ή κόκκινο) του σηματοδότη πεζών με τον οποίο σχετίζεται. Η χρησιμότητα αυτών των διατάξεων είναι προφανής, αφού μπορούν να λειτουργήσουν καθοριστικά στην κίνηση των πεζών, ενημερώνοντάς τους για το χρόνο πρασίνου που απομένει για να διασχίσουν τη διάβαση επιταχύνοντας αν απαιτείται το βήμα τους προκειμένου να περάσουν απέναντι με ασφάλεια ή για τη διάρκεια κόκκινου που απομένει μέχρι να έρθει το πράσινο ώστε να αναμένουν στο πεζοδρόμιο και να μην επιχειρούν να διασχίσουν τη διάβαση όταν ο σηματοδότης είναι κόκκινος.

Σημειώνεται ότι η προσθήκη διατάξεων αντίστροφης μέτρησης σε μία σηματοδοτική εγκατάσταση προϋποθέτει και την αλλαγή των αντίστοιχων μελετών φωτεινής σηματοδότησης και την επανέγκρισή τους.

Τεχνική περιγραφή:

Ο Δήμος Νέας Φιλαδέλφειας-Νέας Χαλκηδόνας θα προβεί στην εγκατάσταση 98 πεδίων αντίστροφης μέτρησης. Κάθε μονάδα αντίστροφης μέτρησης θα πρέπει να συμφωνεί με τον Τεχνικό Κανονισμό που εγκρίθηκε με την Απόφαση ΔΟΥ/ο/1654/2017 - ΦΕΚ 1244/Β/11-4-2017.

Τα συστήματα αντίστροφης μέτρησης θα λειτουργούν με τον αποκαλούμενο «δυναμικό τρόπο», σύμφωνα με τα αναφερόμενα στην παρ.3.2 (Περίπτωση εφαρμογής προγράμματος σηματοδότησης με επενέργεια) του ανωτέρω τεχνικού κανονισμού.

Τα συστήματα αντίστροφης μέτρησης θα συνοδεύονται από :

- Τα τεχνικά εγχειρίδια λειτουργίας, συντήρησης, χρήσης, προγραμματισμού και ανίχνευσης βλαβών για τις ηλεκτρονικές μονάδες στην Ελληνική γλώσσα σε έντυπη και ηλεκτρονική μορφή.
- Τυχόν λογισμικά, εργαλεία ή/και συσκευές τα οποία ενδεχομένως απαιτούνται για την παραμετροποίηση του προγράμματος λειτουργίας, με απεριόριστες χρονικά άδειες χρήσης.
- Εγγύηση τουλάχιστον δύο ετών απρόσκοπτης λειτουργίας και υποστήριξη σε επίπεδο υλικού και λογισμικού.

- Υπεύθυνη Δήλωση του κατασκευαστή ότι πληρείται το σύνολο των απαιτήσεων της Εθνικής Τεχνικής Προδιαγραφής.
Κάθε πεδίο αντίστροφης μέτρησης θα συνοδεύεται από κεντρική μονάδα υπολογισμού χρόνων σηματοδοτών. Η κεντρική μονάδα υπολογισμού χρόνων σηματοδοτών, θα πρέπει να είναι κατάλληλη για προσθήκη και ενσωμάτωση σε ένα τοπικό ρυθμιστή σηματοδοτικής εγκατάστασης, συμφώνου προς την Εθνική Τεχνική Προδιαγραφή ΔΟΥ/ο/1654 (ΦΕΚ1244/Β'/11.4.2017). Η κεντρική μονάδα θα είναι συμβατή με το ρυθμιστή κυκλοφορίας στον οποίο θα εγκατασταθεί και θα λειτουργεί με τον αποκαλούμενο «δυναμικό τρόπο», δηλαδή για την απεικόνιση των ενδείξεων της θα εκτελεί αντίστοιχες εντολές με βάση τα ψηφιακά μηνύματα που λαμβάνει από το ρυθμιστή κυκλοφορίας του κόμβου.
Κάθε κεντρική μονάδα θα είναι καινούργια, αχρησιμοποίητη, πλήρως συναρμολογημένη και με όλα τα παρελκόμενα (υλικά, μικροϋλικά και εξαρτήματα) που απαιτούνται για την τοποθέτηση και πλήρη λειτουργία της.

7. Πινακίδες Π21 με εσωτερικό LED φωτισμό

Οι πινακίδες θα φέρουν την ένδειξη του πεζού όπως ορίζεται από τον Κώδικα Οδικής Κυκλοφορίας (ΚΟΚ Π-21) και θα είναι κατασκευασμένες σύμφωνα με όλες τις προδιαγραφές που προβλέπουν οι ισχύοντες τεχνικοί κανονισμοί για τις πληροφοριακές πινακίδες (Κ.Υ.Α. Φ.Ε.Κ.-Β-85-23.1.2018) και ειδικότερα:

- Θα έχει κατασκευαστεί σύμφωνα με το πρότυπο ΕΛΟΤ EN 12899-1 και θα συνοδεύεται από το αντίστοιχο πιστοποιητικό
- Θα διαθέτει σήμανση CE
- Ο προμηθευτής θα διαθέτει Πιστοποιητικό Διεθνούς Ποιότητας (International Quality Certificate) ΕΛΟΤ EN ISO 9001:2005

Οι διαστάσεις της κάθε πινακίδας θα την καθιστούν καλά ορατή κατά την διάρκεια της ημέρας. Κατά τις νυκτερινές ώρες και με δεδομένο ότι οι πινακίδες θα ευρίσκονται εκτός του οπτικού πεδίου του οδηγού, η ευκρίνεια της αναγραφής και η αναγνωσιμότητα του μηνύματός τους θα εξασφαλίζονται από μεγαλύτερες ακόμη αποστάσεις λόγω του εσωτερικού φωτισμού και της αντανακλαστικής μεμβράνης τύπου II ή καλύτερης που θα διαθέτουν.

Οι αυτοφωτιζόμενες πινακίδες Π21, θα αντικαταστήσουν τις προβλεπόμενες από τον ΚΟΚ απλές πληροφοριακές πινακίδες και η χρήση τους θα βελτιώσει σημαντικά το επίπεδο οδικής ασφάλειας ειδικά κατά τις νυκτερινές ώρες, αφού οι οδηγοί θα προειδοποιούνται έγκαιρα ότι πλησιάζουν σε διάβαση πεζών και θα εντείνουν την προσοχή τους ώστε να παρέχουν προτεραιότητα στους πεζούς. Ιδιαίτερα στις αστικές περιοχές όπου ο οδικός φωτισμός και το πλήθος φωτεινών διαφημίσεων δεν ευνοεί την προσοχή των οδηγών, ο εσωτερικός φωτισμός των πινακίδων θα προσελκύει την προσοχή τους και θα λειτουργεί ανταγωνιστικά ως προς την επικάλυψη των αναγραφών με ρύπους που προκαλεί σημαντική μείωση της αντανακλαστικότητας και της ευκρίνειας των αναγραφών των πινακίδων.

Τεχνική περιγραφή:

Ο Δήμος Νέας Φιλαδέλφειας-Νέας Χαλκηδόνας θα προβεί στην εγκατάσταση 98 αυτοφωτιζόμενων πληροφοριακών πινακίδων Π21, πλήρως αντανακλαστικών, με ενσωματωμένο φωτισμό LED. Η κάθε πινακίδα θα είναι εξωτερικών διαστάσεων τουλάχιστον 45 x 45 cm, βάρους που θα επιτρέπει την ανάρτησή της σε ιστό φωτεινής σηματοδότησης απλό και με βραχίονα.

Κάθε πινακίδα Π21 θα διαθέτει εσωτερικό LED φωτισμό από λαμπτήρες LED μέγιστης κατανάλωσης 72 W, τάση τροφοδοσίας από 100 έως 230V AC και βαθμό προστασίας IP54 ή καλύτερο. Οι πινακίδες θα φωτίζονται όταν ο σηματοδότης οχημάτων γίνεται κόκκινος ή όταν η σηματοδοτική εγκατάσταση δεν λειτουργεί. Τέλος, η πινακίδα θα τοποθετείται σε ιστό στήριξης πινακίδων ύψους τουλάχιστον 3,3μ. και θα συνδέεται με σηματοδοτούμενες διαβάσεις πεζών.

8. Μετεωρολογικός σταθμός

Οι πόλεις παγκοσμίως αντιμετωπίζουν προβλήματα με την ποιότητα του αέρα, τα επίπεδα θορύβου, την κυκλοφοριακή συμφόρηση και τον αντίκτυπό της, τόσο στην υγεία όσο και στην ποιότητα ζωής των κατοίκων. Με την ανάπτυξη ενός δικτύου περιβαλλοντικών αισθητήρων, οι πόλεις αποκτούν τη

δυνατότητα να μετρούν και να αξιολογούν κρίσιμα μεγέθη για το περιβάλλον μέσα στο οποίο αναπτύσσονται.

Το έξυπνο δίκτυο σταθμών μέτρησης περιβαλλοντικών δεδομένων προσφέρει μια πλήρως διαχειριζόμενη υπηρεσία cloud IOT που επιτρέπει την παρακολούθηση, τη σύγκριση και την ανάλυση ενός ευρέος φάσματος ρύπων και σωματιδίων σε πραγματικό χρόνο. Το δίκτυο αναμένεται να συμβάλει στην εξαγωγή πολύτιμων αναλύσεων και την παροχή ειδοποιήσεων σε πραγματικό χρόνο, για την αναγνώριση και επισήμανση τυχόν έκτακτων προβλημάτων.

Τεχνική Περιγραφή:

Ο Δήμος Νέας Φιλαδέλφειας-Νέας Χαλκηδόνας θα προβεί στην εγκατάσταση 13 μετεωρολογικών σταθμών, οι οποίοι θα εγκατασταθούν ένας σε κάθε κόμβο και θα έχουν στόχο να αποτυπώνουν και να παρακολουθούν σε πραγματικό χρόνο περιβαλλοντικά μεγέθη της ατμόσφαιρας. Πιο συγκεκριμένα, κάθε μετεωρολογικός σταθμός θα μετρά κατ' ελάχιστο τη θερμοκρασία του αέρα, την υγρασία, την ατμοσφαιρική πίεση και την ποιότητα της ατμόσφαιρας μέσω της μέτρησης των επιπέδων των σωματιδίων PM 2.5 , PM 10 και άλλων στοιχείων της ατμόσφαιρας. Ο μετεωρολογικός σταθμός θα πρέπει να είναι υψηλής ευαισθησίας και γρήγορης ανταπόκρισης στις μετρήσεις, να διαθέτει μεγάλη ακρίβεια και ευρύ φάσμα μετρήσεων, ανθεκτικό και αδιάβροχο περίβλημα, να είναι εύκολος στην εγκατάσταση και να φέρει πιστοποίηση CE και να είναι πιστοποιημένος ως ενδεικτικός σταθμός μέτρησης αιωρούμενων σωματιδίων PM10 και PM2.5.

Ο σταθμός μέτρησης περιβαλλοντικών μεγεθών θα λειτουργεί με δυνατότητα τροφοδοσίας έως 30 V DC και σε εύρος θερμοκρασιών από -40 °C έως +50°C. Επιπλέον, ο σταθμός θα πρέπει να μπορεί να υποστηρίξει πάνω από 1 αισθητήρια όργανα, ενώ πρέπει να παρέχεται η δυνατότητα επέκτασης αλλά και δυνατότητα παραμετροποίησης των δεδομένων και της συχνότητας δειγματοληψίας. Να υπάρχει δυνατότητα ρύθμισης της συχνότητας λήψης Τα δεδομένα από κάθε σταθμό θα συγκεντρώνονται σε πλατφόρμα διαχείρισης και παρουσίασης όπου θα αποθηκεύονται, θα επεξεργάζονται και θα παρουσιάζονται σε πολλαπλές μορφές για την πληρέστερη κατανόησή τους. Η επικοινωνία και αποστολή των δεδομένων προς την κεντρική πλατφόρμα θα γίνεται μέσω GPRS/4G ή WiFi ή LoraWAN. Τέλος, τα δεδομένα αυτά θα μπορούν να είναι «ανοιχτά» σε πρόσβαση στους πολίτες, μέσω της σύνδεσής τους με τρίτα συστήματα προβολής περιεχομένου αλλά και σε όσους φορείς επιθυμούν να τα αξιοποιήσουν ως στατιστικά στοιχεία.

Κατ' ελάχιστον θα είναι ενσωματωμένα τα παρακάτω αισθητήρια όργανα καταμέτρησης περιβαλλοντικών μεγεθών:

- 1 αισθητήρας καταμέτρησης θερμοκρασίας, υγρασίας και ατμοσφαιρικής πίεσης
- 1 αισθητήρας καταμέτρησης σωματιδίων PM2.5 και PM10

Πέραν της προμήθειας και εγκατάστασης του σταθμού μέτρησης περιβαλλοντικών μεγεθών ο ανάδοχος είναι υπεύθυνος και για:

- Τον προγραμματισμό λειτουργίας και την αρχική παραμετροποίηση του σταθμού,
- Την διαμόρφωση και παραμετροποίηση της πλατφόρμας διαχείρισης του σταθμού
- Την ενεργοποίηση εντός της πλατφόρμας του συστήματος άμεσων ειδοποιήσεων
 - παρατηρούμενων μετρήσεων εκτός οριοθετημένων τιμών και
 - δυσλειτουργίας ή/και απώλειας επικοινωνίας

9. Σύστημα αισθητήρων καταμέτρησης και ανάλυσης κυκλοφοριακών στοιχείων

Το σύστημα καταμέτρησης και ανάλυσης κυκλοφοριακών στοιχείων θα τοποθετείται στις σηματοδοτικές εγκαταστάσεις και θα αποτελείται από τα κάτωθι:

1. **Προηγμένης τεχνολογίας κάμερες** οι οποίες θα εντοπίζουν και θα ταξινομούν αξιόπιστα τους χρήστες του δρόμου, και θα παρακολουθούν την κυκλοφορία σε πολύπλοκα αστικά περιβάλλοντα. Κάθε κάμερα θα διαθέτει αλγόριθμους τεχνητής νοημοσύνης οι οποίοι, μέσα από τη δυνατότητα παρακολούθησης πολλαπλών αντικειμένων, θα προσφέρουν λεπτομερή ανίχνευση και συλλογή

δεδομένων κυκλοφορίας. Με τον τρόπο αυτό θα ελέγχονται αποτελεσματικά οι σηματοδοτούμενες διασταυρώσεις, συμβάλλοντας σημαντικά στις αποφάσεις για τον σχεδιασμό των πόλεων.

2. **Λογισμικό διαχείρισης** και ανάλυσης των δεδομένων που συλλέγονται από τις κάμερες, το οποίο θα μετατρέπει τα δεδομένα σε πληροφορίες που μπορούν να χρησιμοποιηθούν για τον εντοπισμό της κυκλοφοριακής κατάστασης στις μεγάλες οδικές αρτηρίες του Δήμου Νέας Φιλαδέλφειας.

Πιο συγκεκριμένα, σε κάθε διάβαση πεζών θα εγκαθίσταται μία κάμερα για την ορθή καταμέτρηση των κυκλοφοριακών στοιχείων στην περιοχή παρέμβασης. Κάθε κάμερα θα ανιχνεύει την παρουσία οχημάτων και θα συλλέγει κυκλοφοριακά δεδομένα των οχημάτων που κινούνται ή διέρχονται από τον χώρο της διάβασης καθώς και θα διατηρεί δεδομένα που αφορούν την κυκλοφοριακή συμφόρηση της περιοχής. Τα δεδομένα κάθε αισθητήρα θα συγκεντρώνονται σε πλατφόρμα διαχείρισης και παρουσίασης όπου θα αποθηκεύονται, θα επεξεργάζονται και θα παρουσιάζονται σε πολλαπλές μορφές για την πληρέστερη κατανόησή τους. Όλα τα στοιχεία που συλλέγονται θα είναι «ανοιχτά» σε πρόσβαση στους πολίτες και σε όσους επιθυμούν να τα αξιοποιήσουν ως στατιστικά στοιχεία. Στόχος του περιγραφόμενου συστήματος είναι η καλύτερη οπτικοποίηση, οργάνωση και αποτροπή της κυκλοφοριακής συμφόρησης, ιδιαίτερα σε οδικές αρτηρίες υψηλού κυκλοφοριακού φόρτου, καθώς και η ολοκληρωμένη καταγραφή των κυκλοφοριακών συνθηκών και η ενίσχυση της οδικής ασφάλειας στα σημεία παρέμβασης του Δήμου Νέας Φιλαδέλφειας.

Τεχνική Περιγραφή:

Προηγμένης τεχνολογίας αισθητήρες:

Λειτουργικά χαρακτηριστικά:

1. Οι προηγμένης τεχνολογίας κάμερες, θα παρέχουν ακριβή ανίχνευση και έλεγχο των κυκλοφοριακών δεδομένων μέσω μίας Full HD απεικόνισης, που θα προσφέρει προηγμένο έλεγχο στις διασταυρώσεις των οδικών αρτηριών.
 - Οι οπτικές κάμερες, θα παρέχουν αξιόπιστη ανίχνευση των διερχόμενων οχημάτων κατά τις νυχτερινές ώρες, ακόμη και σε δύσκολες καιρικές συνθήκες.
 - Θα εντοπίζουν τη θέση, την ταχύτητα και την πορεία των οχημάτων προς οποιαδήποτε κατεύθυνση.
2. Οι κάμερες θα καταγράφουν προηγμένα και υψηλής ανάλυσης δεδομένα κυκλοφορίας, συμβάλλοντας σημαντικά στις αποφάσεις πολεοδομικού σχεδιασμού.
 - Θα ανιχνεύουν αυτόματα και θα ταξινομούν σε ένα ευρύ φάσμα υποκατηγοριών, τόσο τους χρήστες του δρόμου όσο και τον τύπο των διερχόμενων οχημάτων.
 - Θα συγκεντρώνουν πολύτιμα δεδομένα, συμπεριλαμβανομένης της πορείας των οχημάτων σε όλους τους κόμβους.
 - Θα παρέχουν σε πραγματικό χρόνο προγνωστικά της κυκλοφορίας
3. Θα παρέχουν τη δυνατότητα δημιουργίας αυτοματοποιημένων αναφορών για τον εντοπισμό σημείων υψηλής κυκλοφοριακής συμφόρησης.
 - Θα προσδιορίζουν το πλήθος των στρεφουσών κινήσεων σε διασταυρώσεις, ανά κατηγορία οχήματος, καθ' όλη τη διάρκεια της ημέρας.
 - Θα μετρούν το χρόνο διαδρομής και καθυστέρησης μεταξύ των κόμβων.

Τεχνικά χαρακτηριστικά:

Κάθε κάμερα θα έχει τη δυνατότητα ανίχνευσης της παρουσίας ή μη οχημάτων, συλλογής δεδομένων κίνησης και παρακολούθησης του μήκους ουράς αναμονής των οχημάτων μέσω του διαχωρισμού της ανίχνευσης σε Ζώνες Ανίχνευσης. Πιο συγκεκριμένα, κάθε κάμερα θα διαθέτει τουλάχιστον 2 ζώνες εντοπισμού δεδομένων κυκλοφορίας για την καλύτερη ταξινόμηση και καταμέτρηση των διερχόμενων από τις διαβάσεις οχημάτων. Κάθε κάμερα θα διαθέτει ανάλυση Full HD και εστιακή απόσταση τουλάχιστον 2mm. Επίσης, θα διαθέτει περίβλημα αλουμινίου με ενσωματωμένο υλικό αντηλιακής προστασίας, ανθεκτικό σε όλες τις καιρικές συνθήκες. Θα διαθέτει προστασία από την ηλιακή ακτινοβολία (UV) και προστασία από νερό και σκόνη, βαθμού τουλάχιστον IP66. Τέλος, η κατανάλωση ενέργειας δεν θα πρέπει να ξεπερνά τα 9W.

Λογισμικό Διαχείρισης:

Το λογισμικό διαχείρισης του συστήματος, θα παρέχει μία ευρεία γκάμα αναλυτικών στοιχείων και εργαλείων που θα βοηθούν στην παρακολούθηση των χρόνων διαδρομής, την κατανόηση των μοτίβων κυκλοφορίας και την μείωση της κυκλοφοριακής συμφόρησης. Τα υψηλής ανάλυσης δεδομένα, τα οποία θα συλλέγονται σε πραγματικό χρόνο, θα επιτρέπουν την παρακολούθηση των τρεχουσών συνθηκών και την ιστορική και στατιστική ανάλυση των κυκλοφοριακών στοιχείων. Η συλλογή των δεδομένων θα αφορά την κατηγορία των οχημάτων που διασχίζουν την διάβαση, τον κυκλοφοριακό φόρτο, την ταχύτητα των διερχόμενων οχημάτων, την πορεία αυτών και την πληρότητα των οδικών αρτηριών. Το λογισμικό θα παρέχει τη δυνατότητα παρακολούθησης της κίνησης των χρηστών του δρόμου μέσω Wi-Fi και θα υπολογίζει τους χρόνους διαδρομής με τον καθορισμό σημείων προέλευσης-προορισμού καθώς και τις καθυστερήσεις στους κόμβους μέσω της χαρτογράφησης της κυκλοφοριακής συμφόρησης σε πραγματικό χρόνο. Το λογισμικό θα πρέπει να είναι ασφαλές και αξιόπιστο και να επιτρέπει την ανταλλαγή δεδομένων μεταξύ υπηρεσιών. Τέλος, θα δύναται να δημιουργεί αυτοματοποιημένες αναφορές που θα αποστέλλονται άμεσα στους χειριστές του συστήματος μέσω mail, σε περιπτώσεις εκτάκτων συμβάντων.

Εργασίες εγκατάστασης**1. Κατασκευή διάβασης καλωδίων κάτω από το οδόστρωμα ή το πεζοδρόμιο και εγκατάσταση σωληνώσεων και καλωδίων**

Όπου χρειάζεται η κατασκευή νέας όδευσης για την εγκατάσταση καλωδίων, η εργασία θα εκτελείται ως εξής:

Θα γίνεται ευθύγραμμη και συνεχής τομή του οδοστρώματος, του σκυροδέματος ή της πλακόστρωσης αποκλειστικά με χρήση ασφαλτοκόπτη, καθαίρεση του αποκοπτόμενου τμήματος καθώς και η περαιτέρω εκσκαφή μέχρι βάθους 0,40m, με οποιοδήποτε μέσο και σε οποιοδήποτε έδαφος, συλλογή των προϊόντων καθαίρεσης και εκσκαφής και η αποκομιδή τους προς οριστική απόθεση σε οποιαδήποτε απόσταση. Έπειτα από την τοποθέτηση των καλωδίων, θα γίνεται πλήρωση με άμμο, ή άλλο κατάλληλο διαβαθμισμένο υλικό και η συμπύκνωση των στρώσεων έδρασης και εγκιβωτισμού των σωληνώσεων. Η πλήρωση του ορύγματος θα συνεχίζεται με άοπλο σκυρόδεμα C12/15 και κατόπιν θα γίνεται επαναφορά της επιφάνειας του δαπέδου στην αρχική της κατάσταση (πχ. Πλάκες πεζοδρομίου, ασφαλτικό, γαιώδη υλικά κτλ.)

- Στην περίπτωση που το πεζοδρόμιο φέρει πλακόστρωση, θα αποξηλώνονται ολόκληρες πλάκες. Επί της βάσης έδρασης θα γίνεται διάστρωση ισχυρού τσιμεντοκονιάματος, πάχους 2-2,5 cm, συνεκτικού, με μικρή περιεκτικότητα σε νερό (με κατά μάζα λόγο συνολικού νερού προς τσιμέντο το πολύ 0,40) και περιεκτικότητα σε τσιμέντο τουλάχιστον 650kg ανά 1m³ ξηράς άμμου, τοποθέτηση επ' αυτού των πλακών και εν συνεχεία αρμολόγηση με τσιμεντομαρμαροκονία από λευκό εγχώριο τσιμέντο αναλογίας 650kg τσιμέντου ανά m³ μαρμαροκονίας, ο καθαρισμός των αρμών και οι λοιπές εργασίες για την πλήρη και έντεχνη εκτέλεση της πλακόστρωσης. Η πλακόστρωση πρέπει να είναι ομαλή και δεν θα παρουσιάζονται υψομετρικές διαφορές μεταξύ των πλακών που ενδεχομένως δημιουργήσουν προβλήματα στους πεζούς. Εφόσον πρόκειται για λευκές πλάκες, αυτές θα είναι από σκυρόδεμα, αντιολισθητικές, διαστάσεων 0,50x0,60,0,05m. Εφόσον πρόκειται για πλάκες ειδικού τύπου, αυτές θα είναι όμοιες στο υλικό κατασκευής, τη γεωμετρία και τους χρωματικούς συνδυασμούς με τις προϋπάρχουσες. Πλάκες ειδικού τύπου θα χρησιμοποιηθούν μόνο αν προϋπάρχουν τέτοιες στο σημείο που εκτελούνται οι εργασίες.
- Στην περίπτωση οδοστρώματος, η πλήρωση του ορύγματος με άοπλο σκυρόδεμα C12/15, θα γίνεται μέχρι στάθμης -0,10m υπό την ερυθρά της οδού και στην συνέχεια θα γίνεται η διάστρωση και συμπύκνωση θερμού ασφαλτοσκυροδέματος για την πλήρη αποκατάσταση της τομής (με την σχετική ασφαλτική προεπάλειψη).

2. Διαγράμμιση οδοστρώματος με θερμοπλαστικό υλικό

Η διαγράμμιση ασφαλτικού οδοστρώματος θα γίνεται με θερμοπλαστικό υλικό, πλήρως ανακλαστικό, σε

όλες τις διαβάσεις, αφού προηγηθούν οι απαραίτητες εργασίες τοπικής συντήρησης και βελτίωσης των οδοστρωμάτων και προετοιμασίας της επιφάνειας. Για την προετοιμασία της επιφάνειας θα γίνεται η αφαίρεση της υπάρχουσας διαγράμμισης ασφαλτικού οδοστρώματος με απόξεση ή αμμοβολή, ο καθαρισμός του οδοστρώματος από κάθε είδους χαλαρό ή ρευστό υλικό και η αποκατάσταση της επιπεδότητας του ασφαλτικού οδοστρώματος σε περίπτωση δημιουργίας εκβάθυνσης κατά την αφαίρεση της διαγράμμισης με κατασκευή ασφαλτικής στρώσης κυκλοφορίας λεπτού πάχους. Έπειτα θα γίνεται η εφαρμογή της διαγράμμισης με ειδικό μηχάνημα διαγράμμισης, κατάλληλο για τον τύπο του χρησιμοποιούμενου υλικού. Χειροκίνητα μηχανήματα ή ειδικοί διαστρωτήρες θερμοπλαστικών υλικών επιτρέπονται να χρησιμοποιηθούν για την εκτέλεση των ειδικών εργασιών.

3. Ταπείνωση πεζοδρομίων και νησίδων – κατασκευή ραμπών ΑΜΕΑ

Οι εργασίες περιλαμβάνουν τη δημιουργία βατών κεκλιμένων επιπέδων (ραμπών) με μέγιστη κλίση 5-8% για την διευκόλυνση της κυκλοφορίας με το απέναντι πεζοδρόμιο, των ατόμων ΑμεΑ, δηλαδή με την πλήρη αποξήλωση των πλακών, τον καταβιβασμό του πεζοδρομίου, την αποκατάσταση μεμονωμένων σποραδικών φθορών πλακών επίστρωσης, την επίστρωση με πλάκες πεζοδρομίου κατάλληλες για ανθρώπους με προβλήματα όρασης και την επαναφορά όλων των υπάρχοντων πινακίδων, κιγκλιδωμάτων ασφαλείας κτλ. Οι διαστάσεις των ραμπών θα είναι έως 2,50x1,50 με προσαρμογή στις εκάστοτε επιτόπιες συνθήκες.

4. Κατασκευή ασφαλτοτάπητα πεζοδιάβασης

Οι εργασίες συντήρησης τοπικού χαρακτήρα στα οδοστρώματα θα περιλαμβάνουν την πλήρη αποκατάσταση μεμονωμένων σποραδικών φθορών (λακκούβες, μπακλαβαδιάσματα, φθορές από άδειες τομών καθιζήσεις οδοστρώματος κλπ) και ειδικότερα εκσκαφή μέχρι την πλήρη αφαίρεση του αποσπασμένου ασφαλτικού υλικού, κατακορύφωση των παρειών, συμπύκνωση του πυθμένα (της βάσης) όπου χρειάζεται, απομάκρυνση και μεταφορά των προϊόντων εκσκαφής, εφαρμογή προεπαλείψεως (με κοινή άσφαλτο) και συμπύκνωση του ασφαλτομίγματος με μικρούς οδοστρωτήρες ή χειροκίνητα μέσα, σκούπισμα και οποιαδήποτε άλλη εργασία απαραίτητη για την πλήρη αποκατάσταση της φθοράς. Κατασκευή ταπητιδίων (ασφαλτικοί τάπητες συνολικής επιφάνειας μικρότερης των 100m² ανά σημείο).

Πίνακες Συμμόρφωσης

Πίνακας 1: Συσκευές φωτεινής σήμανσης οδοστρώματος τύπου LED			
A/A	ΠΡΟΔΙΑΓΡΑΦΗ	ΑΠΑΙΤΗΣΗ	ΤΕΚΜΗΡΙΟ/Α
1.	Στοιχεία κατασκευής συσκευής φωτεινής σήμανσης	Η συσκευή φωτεινής σήμανσης LED θα είναι κατάλληλη για ενσωμάτωση στο οδόστρωμα σε βάθος έως 100mm. Θα αποτελείται από την οπτική μονάδα (LEDs) και το περίβλημά της.	<ul style="list-style-type: none"> Τεχνικό φυλλάδιο Φωτεινής συσκευής σήμανσης Εγχειρίδιο εγκατάστασης
2.	Διαστάσεις κατασκευής συσκευής φωτεινής σήμανσης	Η συσκευή φωτεινής σήμανσης θα πρέπει να έχει σχήμα και διαστάσεις κατάλληλα για εφαρμογή σε εγκαταστάσεις φωτεινής σηματοδότησης εντός του αστικού ιστού. Οι μέγιστες διαστάσεις της φωτεινής συσκευής σήμανσης θα είναι 500x240x70mm. Η σχεδίαση της συσκευής θα πρέπει να εξασφαλίζει τη μηχανική αντοχή της σε μεγάλα	<ul style="list-style-type: none"> Τεχνικό φυλλάδιο Φωτεινής συσκευής σήμανσης

		φορτία.	
3.	Προστασία από εισχώρηση νερού σκόνης	Ο βαθμός στεγανότητας της συσκευής φωτεινής σήμανσης πρέπει να είναι τουλάχιστον IP67 .	<ul style="list-style-type: none"> Έκθεση Ελέγχου κατά EN 60598 ή EN 60529 με Διαπίστευση του εργαστηρίου κατά ISO 17025 για τον συγκεκριμένο έλεγχο.
4.	Αντοχή σε κρούσεις (βανδαλισμούς)	Η αντοχή σε κρούσεις πρέπει να είναι IK10.	<ul style="list-style-type: none"> Έκθεση Ελέγχου κατά EN 62262 ή από εργαστήριο διαπιστευμένο κατά ISO 17025
5.	Θερμοκρασία Περιβάλλοντος συσκευής φωτεινής σήμανσης (Τα «ambient temperature»)	Επιπρόσθετα η συσκευή φωτεινής σήμανσης θα πρέπει να έχει ελεγχθεί με επιτυχία για λειτουργία με ασφάλεια σε θερμοκρασία περιβάλλοντος Τα τουλάχιστον 50°C	<ul style="list-style-type: none"> Έκθεση Ελέγχου κατά EN 60598 με τα οποία θα τεκμηριώνεται ο επιτυχής έλεγχος για λειτουργία με ασφάλεια σε θερμοκρασία λειτουργίας περιβάλλοντος Τα τουλάχιστον 50oC ή Διαπίστευση του εργαστηρίου κατά ISO 17025 για τον συγκεκριμένο έλεγχο
6.	Κατασκευαστικά χαρακτηριστικά περιβλήματος συσκευής φωτεινής	Το περίβλημα της συσκευής θα είναι φτιαγμένο από πολυανθρακικό (polycarbon) υλικό υψηλής αντοχής ή ισοδύναμο.	<ul style="list-style-type: none"> Τεχνικό φυλλάδιο Φωτεινής συσκευής σήμανσης
7.	Θερμοκρασία Χρώματος CCT	Η συσκευή φωτεινής σήμανσης θα εκπέμπει λευκό φως με θερμοκρασία χρώματος 6500-8500K	<ul style="list-style-type: none"> Τεχνικό φυλλάδιο Φωτεινής συσκευής σήμανσης ή Έκθεση Ελέγχου κατά LM-79, από εργαστήριο διαπιστευμένο κατά ISO 17025
8.	Ένταση φωτός	Η ένταση του φωτός θα πρέπει να είναι κατ' ελάχιστο 4000 cd/m ² .	<ul style="list-style-type: none"> Τεχνικό φυλλάδιο φωτεινής συσκευής
9.	Κατανάλωση	Η μέγιστη κατανάλωση ενέργειας θα πρέπει να είναι 3 Watt.	<ul style="list-style-type: none"> Τεχνικό φυλλάδιο φωτεινής συσκευής σήμανσης

10.	Δυνατότητα σύνδεσης σε υφιστάμενο σύστημα σηματοδότησης	Οι φωτεινές συσκευές σήμανσης θα πρέπει να συνδέονται και να ελέγχονται από εξωτερική μονάδα ελέγχου.	<ul style="list-style-type: none"> • Τεχνικό Φυλλάδιο Φωτεινής συσκευής σήμανσης • Εγχειρίδιο Εγκατάστασης
11.	Επιβεβαίωση δεδομένων βασικών φωτομετρικών και ηλεκτρικών μεγεθών	Θα πρέπει να επιβεβαιώνονται οι τιμές των βασικών φωτομετρικών και ηλεκτρικών μεγεθών [δηλαδή, η μετρούμενη ισχύς της φωτεινής συσκευής σήμανσης (W), η απόδοση (lm/W), η φωτεινή ροή (lm), η θερμοκρασία χρώματος (K), ο δείκτης χρωματικής απόδοσης (CRI), καμπύλες και πίνακες φωτεινής έντασης (πολικό διάγραμμα)]	<ul style="list-style-type: none"> • Έκθεση Ελέγχου κατά LM-79 ή • Διαπίστευση φωτομετρικού εργαστηρίου κατά ISO 17025 για τον συγκεκριμένο σκοπό μέτρησης. Τα εργαστήρια θα πρέπει να είναι διαπιστευμένα κατά ISO/IEC 17025 από φορέα διαπίστευσης όπως ο Εθνικός Οργανισμός Διαπίστευσης (ΕΣΥΔ ΝΠΔΔ) είτε από τον οργανισμό διαπίστευσης άλλου κράτους, ενταγμένου στις συμφωνίες MLA (Multilateral Agreement) είτε εντός των πλαισίων MLA διεθνών
12.	Πιστοποίηση ασφαλούς λειτουργίας συσκευής φωτεινής σήμανσης από Διεθνή τρίτο ανεξάρτητο φορέα (ENEC) ή ισοδύναμο	Θα πρέπει να διαθέτουν πιστοποίηση κατά ENEC ή ισοδύναμη, από την οποία θα εξασφαλίζεται ο Έλεγχος και πιστοποίηση της σειράς προϊόντων στα πρότυπα της οδηγίας LVD (EN 60598-1, EN 60598 2-13) από ανεξάρτητο διαπιστευμένο φορέα και η ετήσια επιθεώρηση της γραμμής παραγωγής.	<ul style="list-style-type: none"> • Πιστοποιητικό ENEC ή ισοδύναμο που να προκύπτει η ετήσια επιθεώρηση της γραμμής παραγωγής
13.	Πιστοποίηση LVD 2014/35/EU ή μεταγενέστερη	Οι προσφερόμενες συσκευές φωτεινής σήμανσης θα πρέπει να συμμορφώνονται με την Οδηγία LVD 2014/35/EU Πρότυπα Εναρμόνισης: EN 60598-1, EN 60598-2-13, EN 62471, IEC/TR 62778	<ul style="list-style-type: none"> • Δήλωση συμμόρφωσης κατασκευαστή ή • Έκθεση Ελέγχου σύμφωνα με τα ζητούμενα πρότυπα, από εργαστήριο διαπιστευμένο κατά ISO

14.	Πιστοποίηση EMC 2014/30/EU ή μεταγενέστερη	Οι προσφερόμενες συσκευές φωτεινής σήμανσης θα πρέπει να συμμορφώνονται με την Οδηγία EMC 2014/30/EU Πρότυπα Εναρμόνισης: EN 55015, EN 61547	<ul style="list-style-type: none"> • Δήλωση συμμόρφωσης κατασκευαστή ή • Έκθεση Ελέγχου σύμφωνα με τα ζητούμενα πρότυπα, από εργαστήριο διαπιστευμένο κατά ISO 17025 για τα συγκεκριμένα πρότυπα
15.	Πιστοποιήσεις ποιότητας κατασκευαστή συσκευής φωτεινής σήμανσης	Ο κατασκευαστής των προσφερόμενων συσκευών φωτεινής σήμανσης θα πρέπει να διαθέτει Πιστοποίηση ποιότητας κατά: <ul style="list-style-type: none"> - (ISO 9001:2015) ή - (ISO 14001:2015) ή - (ISO 45001:2018) 	Πιστοποιητικό ISO: <ul style="list-style-type: none"> • (ISO 9001:2015) ή • (ISO 14001:2015) ή • (ISO 45001:2015)
16.	Εγγύηση Φωτιστικών σωμάτων	Τουλάχιστον πενταετής (5) εγγύηση από τον κατασκευαστή της φωτεινής συσκευής σήμανσης.	<ul style="list-style-type: none"> • Έντυπο εγγύησης κατασκευαστή • Υπεύθυνη Δήλωση κατασκευαστή
17.	Διασφάλιση μελλοντικών αναγκών σε φωτιστικά	Έγγραφο δήλωση από τον κατασκευαστή για παραγωγή φωτεινής συσκευής σήμανσης αντίστοιχων χαρακτηριστικών (πχ φωτεινής ροής, οπτικών κοκ) για τουλάχιστον πέντε (5) έτη.	<ul style="list-style-type: none"> • Υπεύθυνη Δήλωση Κατασκευαστή
18.	Διασφάλιση μελλοντικών αναγκών σε ανταλλακτικά	Έγγραφο δήλωση κατασκευαστή για επάρκεια ανταλλακτικών από τον κατασκευαστή για πέντε (5) έτη κατ' ελάχιστον	<ul style="list-style-type: none"> • Υπεύθυνη Δήλωση Κατασκευαστή

Πίνακας 2: Συσκευές φωτεινής σήμανσης πεζοδρομίου τύπου LED

A/A	ΠΡΟΔΙΑΓΡΑΦΗ	ΑΠΑΙΤΗΣΗ	ΤΕΚΜΗΡΙΟ/Α
1.	Στοιχεία κατασκευής συσκευής φωτεινής σήμανσης	Η συσκευή φωτεινής σήμανσης LED θα είναι κατάλληλη για ενσωμάτωση στο πεζοδρόμιο σε βάθος έως 150mm. Θα αποτελείται από την οπτική μονάδα (LEDs) και το περίβλημά της.	<ul style="list-style-type: none"> • Τεχνικό φυλλάδιο Φωτεινής συσκευής σήμανσης • Εγχειρίδιο εγκατάστασης

2.	Στοιχεία κατασκευής συσκευής φωτεινής σήμανσης	Η συσκευή φωτεινής σήμανσης θα πρέπει να έχει σχήμα και διαστάσεις κατάλληλα για εφαρμογή σε εγκαταστάσεις φωτεινής σηματοδότησης εντός του αστικού ιστού. Οι μέγιστες διαστάσεις της φωτεινής συσκευής σήμανσης θα είναι 500x240x70mm. Η σχεδίαση της συσκευής θα πρέπει να εξασφαλίζει τη μηχανική αντοχή της σε μεγάλα φορτία.	<ul style="list-style-type: none"> Τεχνικό φυλλάδιο Φωτεινής συσκευής σήμανσης
3.	Προστασία από εισχώρηση νερού σκόνης	Ο βαθμός στεγανότητας της συσκευής φωτεινής σήμανσης πρέπει να είναι τουλάχιστον IP67.	<ul style="list-style-type: none"> Έκθεση Ελέγχου κατά EN 60598 ή EN 60529 με Διαπίστευση του εργαστηρίου κατά ISO 17025 για τον συγκεκριμένο έλεγχο.
4.	Αντοχή σε κρούσεις (βανδαλισμούς)	Η αντοχή σε κρούσεις πρέπει να είναι IK10.	<ul style="list-style-type: none"> Έκθεση Ελέγχου κατά EN 62262 ή από εργαστήριο διαπιστευμένο κατά ISO 17025
5.	Θερμοκρασία Περιβάλλοντος συσκευής φωτεινής σήμανσης (Τα «ambient temperature»)	Επιπρόσθετα η συσκευή φωτεινής σήμανσης θα πρέπει να έχει ελεγχθεί με επιτυχία για λειτουργία με ασφάλεια σε θερμοκρασία περιβάλλοντος Τα τουλάχιστον 50°C	<ul style="list-style-type: none"> Έκθεση Ελέγχου κατά EN 60598 με τα οποία θα τεκμηριώνεται ο επιτυχής έλεγχος για λειτουργία με ασφάλεια σε θερμοκρασία λειτουργίας περιβάλλοντος Τα τουλάχιστον 50°C ή Διαπίστευση του εργαστηρίου κατά ISO 17025 για τον συγκεκριμένο έλεγχο
6.	Κατασκευαστικά χαρακτηριστικά περιβλήματος συσκευής φωτεινής σήμανσης	Το περίβλημα της συσκευής θα είναι φτιαγμένο από πολυανθρακικό (polycarbon) υλικό υψηλής αντοχής.	<ul style="list-style-type: none"> Τεχνικό φυλλάδιο Φωτεινής συσκευής σήμανσης
7.	Χρώμα LED	Η οπτική μονάδα θα περιλαμβάνει LED λευκού και κόκκινου χρώματος που δεν θα ενεργοποιούνται την ίδια χρονική στιγμή	<ul style="list-style-type: none"> Τεχνικό φυλλάδιο Φωτεινής συσκευής σήμανσης

8.	Θερμοκρασία Χρώματος CCT	Η συσκευή φωτεινής σήμανσης θα εκπέμπει λευκό φως με θερμοκρασία χρώματος 6500-8500K	<ul style="list-style-type: none"> • Τεχνικό φυλλάδιο Φωτεινής συσκευής σήμανσης ή • Έκθεση Ελέγχου κατά LM-79, από εργαστήριο διαπιστευμένο κατά ISO 17025
9.	Μήκος κύματος χρώματος	Η συσκευή φωτεινής σήμανσης θα εκπέμπει κόκκινο φως σε μήκος κύματος 620-630 nm.	<ul style="list-style-type: none"> • Τεχνικό φυλλάδιο Φωτεινής συσκευής σήμανσης
10.	Ένταση φωτός	Η ένταση του φωτός θα πρέπει να είναι κατ' ελάχιστο 4000 cd/m ² για το λευκό φως και 1200 cd/m ² για το κόκκινο φως.	<ul style="list-style-type: none"> • Τεχνικό φυλλάδιο φωτεινής συσκευής σήμανσης
11.	Κατανάλωση	Η μέγιστη κατανάλωση ενέργειας θα πρέπει να είναι 3 Watt. Επισημαίνεται ότι η ισχύς αυτή αναφέρεται μόνο στο λευκό ή μόνο στο κόκκινο αφού θα ανάβουν εναλλασσόμενα.	<ul style="list-style-type: none"> • Τεχνικό φυλλάδιο φωτεινής συσκευής σήμανσης
12.	Δυνατότητα σύνδεσης σε υφιστάμενο σύστημα σηματοδότησης	Οι φωτεινές συσκευές σήμανσης θα πρέπει να συνδέονται και να ελέγχονται από εξωτερική μονάδα ελέγχου	<ul style="list-style-type: none"> • Τεχνικό Φυλλάδιο Φωτεινής συσκευής σήμανσης • Εγχειρίδιο Εγκατάστασης

13.	Επιβεβαίωση δεδομένων βασικών φωτομετρικών και ηλεκτρικών μεγεθών	Θα πρέπει να επιβεβαιώνονται οι τιμές των βασικών φωτομετρικών και ηλεκτρικών μεγεθών [δηλαδή, η μετρούμενη ισχύς της φωτεινής συσκευής σήμανσης (W), η απόδοση (lm/W), η φωτεινή ροή (lm), η θερμοκρασία χρώματος (K), ο δείκτης χρωματικής απόδοσης (CRI), καμπύλες και πίνακες φωτεινής έντασης (πολικό διάγραμμα)]	<ul style="list-style-type: none"> • Έκθεση Ελέγχου κατά LM-79 ή • Διαπίστευση φωτομετρικού εργαστηρίου κατά ISO 17025 για τον συγκεκριμένο σκοπό μέτρησης. Τα εργαστήρια θα πρέπει να είναι διαπιστευμένα κατά ISO/IEC 17025 από φορέα διαπίστευσης όπως ο Εθνικός Οργανισμός Διαπίστευσης (ΕΣΥΔ ΝΠΔΔ) είτε από τον οργανισμό
14.	Πιστοποίηση ασφαλούς λειτουργίας συσκευής φωτεινής σήμανσης από Διεθνή τρίτο ανεξάρτητο φορέα (ENEC) ή ισοδύναμο	Θα πρέπει να διαθέτουν πιστοποίηση κατά ENEC ή ισοδύναμη, από την οποία θα εξασφαλίζεται ο Έλεγχος και πιστοποίηση της σειράς προϊόντων στα πρότυπα της οδηγίας LVD (EN 60598-1, EN 60598 2-13) από ανεξάρτητο διαπιστευμένο φορέα και η ετήσια επιθεώρηση της γραμμής παραγωγής.	<ul style="list-style-type: none"> • Πιστοποιητικό ENEC ή ισοδύναμο που να προκύπτει η ετήσια επιθεώρηση της γραμμής παραγωγής
15.	Πιστοποίηση LVD 2014/35/EU ή μεταγενέστερη	Οι προσφερόμενες συσκευές φωτεινής σήμανσης θα πρέπει να συμμορφώνονται με την Οδηγία LVD 2014/35/EU Πρότυπα Εναρμόνισης: EN 60598-1, EN 60598-2-13, EN 62471, IEC/TR	<ul style="list-style-type: none"> • Δήλωση συμμόρφωσης κατασκευαστή ή • Έκθεση Ελέγχου σύμφωνα με τα ζητούμενα πρότυπα, από εργαστήριο διαπιστευμένο κατά ISO
16.	Πιστοποίηση EMC 2014/30/EU ή μεταγενέστερη	Οι προσφερόμενες συσκευές φωτεινής σήμανσης θα πρέπει να συμμορφώνονται με την Οδηγία EMC 2014/30/EU Πρότυπα Εναρμόνισης: EN 55015, EN 61547	<ul style="list-style-type: none"> • Δήλωση συμμόρφωσης κατασκευαστή ή • Έκθεση Ελέγχου σύμφωνα με τα ζητούμενα πρότυπα, από εργαστήριο διαπιστευμένο κατά ISO 17025 για τα συγκεκριμένα
17.	Πιστοποιήσεις ποιότητας κατασκευαστή συσκευής φωτεινής σήμανσης	Ο κατασκευαστής των προσφερόμενων συσκευών φωτεινής σήμανσης θα πρέπει να διαθέτει Πιστοποίηση ποιότητας κατά: <ul style="list-style-type: none"> - (ISO 9001:2015) ή - (ISO 14001:2015) ή - (ISO 45001:2018) 	<p>Πιστοποιητικό ISO:</p> <ul style="list-style-type: none"> • (ISO 9001:2015) ή • (ISO 14001:2015) ή • (ISO 45001:2015)

18.	Εγγύηση Φωτιστικών σωμάτων	Τουλάχιστον πενταετής (5) εγγύηση από τον κατασκευαστή της φωτεινής συσκευής σήμανσης.	<ul style="list-style-type: none"> Έντυπο εγγύησης κατασκευαστή Υπεύθυνη Δήλωση κατασκευαστή
19.	Διασφάλιση μελλοντικών αναγκών σε φωτιστικά	Έγγραφο δήλωση ενεργής γραμμής παραγωγής από τον κατασκευαστή για παραγωγή φωτεινής συσκευής σήμανσης αντίστοιχων χαρακτηριστικών (πχ φωτεινής ροής, οπτικών κοκ) για τουλάχιστον πέντε (5) έτη	<ul style="list-style-type: none"> Υπεύθυνη Δήλωση Κατασκευαστή
20.	Διασφάλιση μελλοντικών αναγκών σε ανταλλακτικά	Έγγραφο δήλωση επάρκειας ανταλλακτικών από τον κατασκευαστή για πέντε (5) έτη κατ' ελάχιστον	<ul style="list-style-type: none"> Υπεύθυνη Δήλωση Κατασκευαστή

Πίνακας 3: Μονάδα ελέγχου συσκευών φωτεινής σήμανσης τύπου LED

A/A	ΠΡΟΔΙΑΓΡΑΦΗ	ΑΠΑΙΤΗΣΗ	ΤΕΚΜΗΡΙΟ/Α
1	Μέγιστη ισχύς	Η μονάδα ελέγχου θα πρέπει να περιλαμβάνει κατάλληλο τροφοδοτικό (για την τροφοδοσία των φωτεινών συσκευών σήμανσης) και ελεγκτή (για τον έλεγχο των φωτεινών συσκευών σήμανσης)	<ul style="list-style-type: none"> Τεχνικό φυλλάδιο Μονάδας Ελέγχου
2	Είσοδος μονάδας ελέγχου	Η μονάδα ελέγχου θα πρέπει να μπορεί να συνδέεται με τους φωτεινούς σηματοδότες των πεζών ώστε να λαμβάνει το σήμα σηματοδότησής τους. Στη συνέχεια θα διαχειρίζεται κατάλληλα τη λειτουργία (χρωματισμό και χρονισμούς αφής/σβέσης) όλων των φωτεινών συσκευών σήμανσης που συνδέονται σε αυτή	<ul style="list-style-type: none"> Τεχνικό φυλλάδιο Μονάδας Ελέγχου
3	Πιστοποίηση LVD 2014/35/EU ή μεταγενέστερη	Οι προσφερόμενες μονάδες ελέγχου θα πρέπει να διαθέτουν πιστοποίηση LVD 2014/35/EU (ή μεταγενέστερη) ή να έχουν πιστοποιηθεί μαζί με τις συσκευές φωτεινής σήμανσης ως βοηθητικός εξοπλισμός και να	<ul style="list-style-type: none"> Έκθεση Ελέγχου LVD 2014/35/EU της Μονάδας ελέγχου ή της φωτεινής συσκευής σήμανσης

		εμφανίζονται στις αντίστοιχες εκθέσεις ελέγχου.	
4	Πιστοποίηση EMC 2014/30/EU ή μεταγενέστερη	Οι προσφερόμενες συσκευές φωτεινής σήμανσης θα πρέπει να διαθέτουν πιστοποίηση EMC 2014/30/EU (ή μεταγενέστερη) ή να έχουν πιστοποιηθεί μαζί με τις συσκευές φωτεινής σήμανσης ως βοηθητικός εξοπλισμός και να εμφανίζονται στις αντίστοιχες εκθέσεις ελέγχου	<ul style="list-style-type: none"> • Έκθεση Ελέγχου EMC 2014/30/EU της Μονάδας ελέγχου ή της φωτεινής συσκευής σήμανσης
5	Συντελεστής Ισχύος	Ο συντελεστής ισχύος του τροφοδοτικού της Μονάδας Ελέγχου θα πρέπει να είναι μεγαλύτερος ή ίσος του 0,90 σε πλήρες φορτίο	<ul style="list-style-type: none"> • Τεχνικό φυλλάδιο τροφοδοτικού • Τεχνικό φυλλάδιο Μονάδας Ελέγχου
6	Προστασία από υπερτάσεις	Η προστασία από υπέρταση στην είσοδο του του τροφοδοτικού της Μονάδας Ελέγχου θα πρέπει να είναι 10KV, η οποία θα επιτυγχάνεται με πρόσθετη συσκευή προστασίας υπερτάσεων (SPD – Surge Protection Device)	<ul style="list-style-type: none"> • Τεχνικό φυλλάδιο συσκευής προστασίας υπερτάσεων • Τεχνικό φυλλάδιο Μονάδας Ελέγχου
7	Διακύμανση τάσης εισόδου	Η ανεκτή διακύμανση της τάσης εισόδου του του τροφοδοτικού της Μονάδας Ελέγχου πρέπει να είναι τουλάχιστον από 180V AC έως 260V AC, έτσι ώστε να διασφαλίζεται η ασφαλής λειτουργία της φωτεινής συσκευής σήμανσης κατά την διάρκεια των διακυμάνσεων τάσεως του δικτύου τροφοδοσίας.	<ul style="list-style-type: none"> • Τεχνικό φυλλάδιο τροφοδοτικού • Τεχνικό φυλλάδιο Μονάδας Ελέγχου
Πίνακας 4: Συσκευή αφής πεζών νέου τύπου			
A/A	ΠΡΟΔΙΑΓΡΑΦΗ	ΑΠΑΙΤΗΣΗ	ΤΕΚΜΗΡΙΟ/A

1.	Θερμοκρασία λειτουργίας	Η συσκευή αφής πεζών θα λειτουργεί απρόσκοπτα χωρίς να παρουσιάζει καμία παραμόρφωση ή αλλοίωση των χαρακτηριστικών της στην περιοχή των θερμοκρασιών -25 - 70°C, σύμφωνα με το πρότυπο ΕΛΟΤ EN 12368	Τεχνικό φυλλάδιο συσκευής αφής πεζών νέου τύπου
2.	Κλάση μόνωσης	Η κλάση μόνωσης του εξοπλισμού να είναι τύπου II	Τεχνικό φυλλάδιο συσκευής αφής πεζών νέου τύπου
3.	Κατασκευαστικά χαρακτηριστικά περιβλήματος συσκευής αφής πεζών	Το εξωτερικό χρώμα του κελύφους της συσκευής θα είναι κίτρινο και οι εξωτερικές επιφάνειές του θα είναι ομαλές	Τεχνικό φυλλάδιο συσκευής αφής πεζών νέου τύπου
4.	Κατασκευαστικά χαρακτηριστικά περιβλήματος συσκευής αφής πεζών	Η συσκευή θα φέρει το σύμβολο της παλάμης στην εμπρόσθια όψη της	Τεχνικό φυλλάδιο συσκευής αφής πεζών νέου τύπου
5.	Μηχανική αντοχή	Η όλη διάταξη της συσκευής αφής, θα διαθέτει μηχανική αντοχή κλάσης IK08 και	Τεχνικό φυλλάδιο συσκευής αφής πεζών νέου τύπου
6.	Προστασία έναντι εισόδου σκόνης και νερού	Η όλη διάταξη της συσκευής αφής, θα παρέχει προστασία έναντι εισόδου σκόνης και νερού κατηγορίας τουλάχιστον IP55	Τεχνικό φυλλάδιο συσκευής αφής πεζών νέου τύπου
7.	Πιστοποιήσεις	Η συσκευή αφής πεζών φέρει πιστοποίηση CE και ο προμηθευτής θα είναι πιστοποιημένος κατά το πρότυπο ΕΛΟΤ ISO 9001	<ul style="list-style-type: none"> • Πιστοποιητικό CE • Πιστοποιητικό ISO: (ISO 9001:2015)
8.	Ηλεκτρικά χαρακτηριστικά	Η συσκευή αφής θα είναι κατάλληλη για ηλεκτρική τροφοδότηση με ονομαστική τάση 230 V AC	Τεχνικό φυλλάδιο συσκευής αφής πεζών νέου τύπου

Πίνακας 5: Συσκευή αφής πεζών για χρήση από άτομα με προβλήματα όρασης νέου τύπου

A/A	ΠΡΟΔΙΑΓΡΑΦΗ	ΑΠΑΙΤΗΣΗ	ΤΕΚΜΗΡΙΟ/Α
1.	Θερμοκρασία λειτουργίας	Η συσκευή αφής πεζών θα λειτουργεί απρόσκοπτα χωρίς να παρουσιάζει καμία παραμόρφωση ή αλλοίωση των χαρακτηριστικών της στην περιοχή των θερμοκρασιών-25 - 70°C, σύμφωνα με το πρότυπο ΕΛΟΤ EN 12368	Τεχνικό φυλλάδιο συσκευής αφής πεζών για χρήση από άτομα με προβλήματα όρασης
2.	Κλάση μόνωσης	Η κλάση μόνωσης του εξοπλισμού να είναι τύπου II	Τεχνικό φυλλάδιο συσκευής αφής πεζών για χρήση από άτομα με προβλήματα όρασης
3.	Κατασκευαστικά χαρακτηριστικά περιβλήματος συσκευής αφής πεζών	Το εξωτερικό χρώμα του κελύφους της συσκευής θα είναι κίτρινο και οι εξωτερικές επιφάνειές του θα είναι ομαλές	Τεχνικό φυλλάδιο συσκευής αφής πεζών για χρήση από άτομα με προβλήματα όρασης
4.	Κατασκευαστικά χαρακτηριστικά περιβλήματος συσκευής αφής πεζών	Η συσκευή θα φέρει το σύμβολο της παλάμης στην εμπρόσθια όψη της	Τεχνικό φυλλάδιο συσκευής αφής πεζών για χρήση από άτομα με προβλήματα όρασης
5.	Μηχανική αντοχή	Η όλη διάταξη της συσκευής αφής, θα διαθέτει μηχανική αντοχή κλάσης IK08 και	Τεχνικό φυλλάδιο συσκευής αφής πεζών για χρήση από άτομα με προβλήματα όρασης
6.	Προστασία έναντι εισόδου σκόνης και νερού	Η όλη διάταξη της συσκευής αφής, θα παρέχει προστασία έναντι εισόδου σκόνης και νερού κατηγορίας τουλάχιστον IP55	Τεχνικό φυλλάδιο συσκευής αφής πεζών για χρήση από άτομα με προβλήματα όρασης
7.	Πιστοποιήσεις	Η συσκευή αφής πεζών φέρει πιστοποίηση CE και ο προμηθευτής θα είναι πιστοποιημένος κατά το πρότυπο ΕΛΟΤ ISO 9001	<ul style="list-style-type: none"> • Πιστοποιητικό CE • Πιστοποιητικό ISO: (ISO 9001:2015)
8.	Ηλεκτρικά χαρακτηριστικά	Η συσκευή αφής θα είναι κατάλληλη για ηλεκτρική τροφοδότηση με ονομαστική τάση	Τεχνικό φυλλάδιο συσκευής αφής πεζών για χρήση από άτομα με

9.	Πρόσθετες μονάδες για χρήση από άτομα με προβλήματα όρασης	Ενσωματωμένο φακιδωτό δαχτυλίδι φωτισμού LED	Τεχνικό φυλλάδιο συσκευής αφής πεζών για χρήση από άτομα με προβλήματα όρασης
10.	Πρόσθετες μονάδες για χρήση από άτομα με προβλήματα όρασης	Ενσωματωμένη δόνηση του κομβίου αφής για πληροφόρηση του χρήστη	Τεχνικό φυλλάδιο συσκευής αφής πεζών για χρήση από άτομα με προβλήματα όρασης
11.	Πρόσθετες μονάδες για χρήση από άτομα με προβλήματα όρασης	Ενσωματωμένη ηχητική αναγγελία ηχογραφημένου μηνύματος περί του σημείου θέσης της συσκευής	Τεχνικό φυλλάδιο συσκευής αφής πεζών για χρήση από άτομα με προβλήματα όρασης

Πίνακας 6: Πεδίο σηματοδότη Φ200 με μονάδα ένδειξης μέτρησης χρόνου τύπου LED

A/A	ΠΡΟΔΙΑΓΡΑΦΗ	ΑΠΑΙΤΗΣΗ	ΤΕΚΜΗΡΙΟ/Α
1.	Κατασκευαστικά χαρακτηριστικά	Κάθε μονάδα αντίστροφης μέτρησης θα πρέπει να συμφωνεί με τον Τεχνικό Κανονισμό που εγκρίθηκε με την Απόφαση ΔΟΥ/ο/1654/2017 - ΦΕΚ 1244/Β/11-4-2017	Τεχνικό φυλλάδιο πεδίου σηματοδότη Φ200 με μονάδα ένδειξης μέτρησης χρόνου τύπου LED
2.	Ηλεκτρικά χαρακτηριστικά	Κάθε πεδίο αντίστροφης μέτρησης θα συνοδεύεται από κεντρική μονάδα υπολογισμού χρόνων σηματοδοτών	Τεχνικό φυλλάδιο πεδίου σηματοδότη Φ200 με μονάδα ένδειξης μέτρησης χρόνου τύπου LED
3.	Ηλεκτρικά χαρακτηριστικά	Η κεντρική μονάδα θα είναι συμβατή με το ρυθμιστή κυκλοφορίας στον οποίο θα εγκατασταθεί	Τεχνικό φυλλάδιο πεδίου σηματοδότη Φ200 με μονάδα ένδειξης μέτρησης χρόνου τύπου LED

Πίνακας 7: Πινακίδες P21 με εσωτερικό LED φωτισμό

A/A	ΠΡΟΔΙΑΓΡΑΦΗ	ΑΠΑΙΤΗΣΗ	ΤΕΚΜΗΡΙΟ/Α
-----	-------------	----------	------------

1.	Εγκατάσταση	Η φωτεινή πινακίδα θα εγκατασταθεί σε ιστό σε ύψος $\geq 3,3\mu$	Τεχνικό φυλλάδιο πινακίδας
2.	Εγκατάσταση	Σε κάθε διάβαση απαιτούνται τουλάχιστον 2 πινακίδες σήμανσης, μια σε κάθε πλευρά	Τεχνικό φυλλάδιο πινακίδας
3.	Ηλεκτρικά χαρακτηριστικά	Κατανάλωση λαμπτήρων LED: $\leq 72W$	Τεχνικό φυλλάδιο πινακίδας
4.	Ηλεκτρικά χαρακτηριστικά	Τάση τροφοδοσίας; 100 έως 230V AC	Τεχνικό φυλλάδιο πινακίδας
5.	Προστασία από εισχώρηση σκόνης	Προστασία: $\leq IP54$	Τεχνικό φυλλάδιο πινακίδας
6.	Διαστάσεις	Μέγεθος Πινακίδας $\leq 45 \times 45 \text{ cm}$	Τεχνικό φυλλάδιο πινακίδας
7.	Πιστοποιήσεις	Πιστοποίηση CE	Πιστοποιητικό CE

Πίνακας 8: Μετεωρολογικός σταθμός

A/A	ΠΡΟΔΙΑΓΡΑΦΗ	ΑΠΑΙΤΗΣΗ	ΤΕΚΜΗΡΙΟ/Α
1.	Πιστοποιήσεις	Ο μετεωρολογικός σταθμός θα φέρει πιστοποίηση CE και θα είναι πιστοποιημένος ως ενδεικτικός σταθμός μέτρησης αιωρούμενων σωματιδίων PM10 και PM2.5	<ul style="list-style-type: none"> Πιστοποιητικό CE Πιστοποιητικό της Ευρωπαϊκής Υπηρεσίας Περιβάλλοντος ή της Αμερικανικής
2.	Λειτουργίες μετεωρολογικού σταθμού	<p>Να παρέχει μετρήσεις τουλάχιστον για τις παρακάτω παραμέτρους και στις αντίστοιχες μονάδες και εύρος μετρήσεων:</p> <ul style="list-style-type: none"> Θερμοκρασία: $-40^{\circ}\text{C} - +50^{\circ}\text{C}$ Σχετική Υγρασία: 5 - 90% RH Ατμοσφαιρική Πίεση: 60 kPa - 100 kPa <p>Μικροσωματίδια PM 2.5, PM 10: 0 – 1000ug/m³</p>	Τεχνικό φυλλάδιο μετεωρολογικού σταθμού

3.	Κατασκευαστικά χαρακτηριστικά	Δυνατότητα ταυτόχρονης επέκτασης με αισθητήρες NO, NO ₂ , CO, VOC, CO ₂	Τεχνικό φυλλάδιο μετεωρολογικού σταθμού
4.	Κατασκευαστικά χαρακτηριστικά	Να υπάρχει δυνατότητα ρύθμισης της συχνότητας λήψης δεδομένων	Τεχνικό φυλλάδιο μετεωρολογικού σταθμού
5.	Δίκτυο επικοινωνίας	Δυνατότητες επικοινωνίας με την πλατφόρμα διαχείρισης: GPRS/4G ή WiFi ή LoraWAN	Τεχνικό φυλλάδιο μετεωρολογικού σταθμού
6.	Λειτουργίες πλατφόρμας	Η πλατφόρμα να διαθέτει δυνατότητες επεκτασιμότητας για την υποστήριξη ενσωμάτωσης και λειτουργίας επιπρόσθετων αισθητήρων	Τεχνικό φυλλάδιο πλατφόρμας μετεωρολογικού σταθμού
7.	Λειτουργίες πλατφόρμας	Να παράγονται ειδοποιήσεις στην πλατφόρμα ανά αισθητήρα για: <ul style="list-style-type: none"> • Παρατηρούμενη μέτρηση εκτός οριοθετημένων τιμών • Δυσλειτουργία ή/και απώλεια επικοινωνίας 	Τεχνικό φυλλάδιο πλατφόρμας μετεωρολογικού σταθμού
8.	Λειτουργίες πλατφόρμας	Να παρουσιάζει σύνοψη των τελευταίων δεδομένων που ελήφθησαν από κάθε συσκευή του δικτύου	Τεχνικό φυλλάδιο πλατφόρμας μετεωρολογικού σταθμού
9.	Λειτουργίες πλατφόρμας	Να παρέχει τη δυνατότητα εξαγωγής δεδομένων λειτουργίας και κατάστασης των αισθητήρων και του δικτύου διασύνδεσης	Τεχνικό φυλλάδιο πλατφόρμας μετεωρολογικού σταθμού

Πίνακας 9: Σύστημα αισθητήρων ανίχνευσης οχημάτων

A/A	ΠΡΟΔΙΑΓΡΑΦΗ	ΑΠΑΙΤΗΣΗ	ΤΕΚΜΗΡΙΟ/Α
Αισθητήρας ανίχνευσης οχημάτων			

1.	Λειτουργίες κάμερας	Ελάχιστες λειτουργίες κάμερας: <ul style="list-style-type: none"> • Ανίχνευση της παρουσίας οχήματος • Συλλογή δεδομένων κίνησης • Παρακολούθηση του μήκους ουράς αναμονής 	Τεχνικό φυλλάδιο αισθητήρα ανίχνευσης πεζών
2.	Ζώνες εντοπισμού	Ελάχιστος αριθμός ζωνών εντοπισμού δεδομένων: 2	Τεχνικό φυλλάδιο αισθητήρα ανίχνευσης πεζών
3.	Ανάλυση κάμερας	Ανάλυση Full HD	Τεχνικό φυλλάδιο αισθητήρα ανίχνευσης πεζών
4.	Εστιακή απόσταση	Εστιακή απόσταση τουλάχιστον 2 mm	Τεχνικό φυλλάδιο αισθητήρα ανίχνευσης πεζών
5.	Υλικό κατασκευής	Η κάμερα θα είναι κατασκευασμένη από αλουμίνιο	Τεχνικό φυλλάδιο αισθητήρα ανίχνευσης πεζών
6.	Προστασία από ηλιακή ακτινοβολία	Η κάμερα θα διαθέτει προστασία από την ηλιακή ακτινοβολία (UV)	Τεχνικό φυλλάδιο αισθητήρα ανίχνευσης πεζών
7.	Προστασία από εισχώρηση νερού και σκόνης	Ο βαθμός στεγανότητας της κάμερας ανίχνευσης οχημάτων πρέπει να είναι τουλάχιστον IP66	Τεχνικό φυλλάδιο αισθητήρα ανίχνευσης πεζών
8.	Κατανάλωση ενέργειας	Μέγιστη κατανάλωση ενέργειας έως 9W	Τεχνικό φυλλάδιο αισθητήρα ανίχνευσης πεζών
Λογισμικό Διαχείρισης			

9.	Δεδομένα	<p>Συλλογή δεδομένων:</p> <ul style="list-style-type: none"> • Κατηγορία των οχημάτων που διασχίζουν την διάβαση • Κυκλοφοριακός φόρτος • Ταχύτητα των διερχόμενων οχημάτων • Πορεία οχημάτων • Πληρότητα των οδικών αρτηριών 	Τεχνικό φυλλάδιο λογισμικού
10.	Δυνατότητες	Δυνατότητα υπολογισμού χρόνων διαδρομής	Τεχνικό φυλλάδιο λογισμικού
11.	Οπτικοποίηση	Εμφάνιση της κυκλοφοριακής συμφόρησης σε χάρτη, σε πραγματικό χρόνο	Τεχνικό φυλλάδιο λογισμικού
12.	Αναφορές	Δημιουργία αυτοματοποιημένων αναφορών	Τεχνικό φυλλάδιο λογισμικού
13.	Διασύνδεση	Δυνατότητα διασύνδεσης με τρίτα συστήματα	Τεχνικό φυλλάδιο λογισμικού

ΜΕΡΟΣ Β- ΟΙΚΟΝΟΜΙΚΟ ΑΝΤΙΚΕΙΜΕΝΟ ΤΗΣ ΣΥΜΒΑΣΗΣ

Η εκτιμώμενη αξία της σύμβασης ανέρχεται στο ποσό των **2.799.926,70 €** συμπεριλαμβανομένου ΦΠΑ 24% (προϋπολογισμός χωρίς ΦΠΑ: **2.258.005,40 €** ΦΠΑ : **541.921,30 €**).

Στον παρακάτω πίνακα παρουσιάζεται αναλυτικά το οικονομικό αντικείμενο της σύμβασης.

A.A.	ΠΕΡΙΓΡΑΦΗ ΕΡΓΑΣΙΩΝ	A.T.	ΜΟΝ ΜΕΤΡΗΣΗΣ	ΤΙΜΗ ΜΟΝΑΔΟΣ (€)	ΠΟΣΟΤΗΤΑ	ΣΥΝΟΛΟ (€)
1	Προμήθεια και εγκατάσταση συσκευής αφής πεζών, νέου τύπου	1	TEM.	750.00 €	36	27,000.00 €
2	Προμήθεια και εγκατάσταση συσκευής αφής πεζών για χρήση από άτομα με προβλήματα όρασης, νέου τύπου	2	TEM.	950.00 €	12	11,400.00 €
3	Προμήθεια και εγκατάσταση ενός πεδίου σηματοδότη Φ200 με μονάδα ένδειξης αντίστροφης μέτρησης χρόνου τύπου LED	3	TEM.	450.00 €	98	44,100.00 €
4	Προμήθεια και εγκατάσταση κεντρικής μονάδας ελέγχου των ενδείξεων μέτρησης χρόνου τύπου LED	4	TEM.	500.00 €	20	10,000.00 €
5	Προμήθεια και εγκατάσταση φωτεινής συσκευής σήμανσης τύπου LED επί του οδοστρώματος	5	TEM.	560.00 €	1176	658,560.00 €
6	Προμήθεια και εγκατάσταση φωτεινής συσκευής σήμανσης τύπου LED επί του πεζοδρομίου	6	TEM.	780.00 €	294	229,320.00 €
7	Προμήθεια και εγκατάσταση κεντρικής μονάδας ελέγχου φωτεινών συσκευών σήμανσης τύπου LED επί του οδοστρώματος και του πεζοδρομίου	7	TEM.	2,000.00 €	49	98,000.00 €
8	Προμήθεια και εγκατάσταση αυτοφωτιζόμενων πινακίδων Π-21 LED	8	TEM.	750.00 €	98	73,500.00 €
9	Προμήθεια και εγκατάσταση μετεωρολογικών σταθμών	9	TEM.	13,800.00 €	13	179,400.00 €
10	Προμήθεια και εγκατάσταση αισθητήρων καταμέτρησης και ανάλυσης κυκλοφοριακών στοιχείων	10	TEM.	10,000.00 €	49	490,000.00 €
11	Κατασκευή διάβασης καλωδίων κάτω από το οδόστρωμα ή το πεζοδρόμιο και εγκατάσταση σωληνώσεων και καλωδίων	11	M.	65.00 €	1862	121,030.00 €
12	Προετοιμασία επιφάνειας παλαιών ασφαλτικών για εργασίες διαγράμμισης	12	T.M.	5.00 €	2294	11,470.00 €
13	Διαγράμμιση οδοστρώματος με θερμοπλαστικό υλικό	13	T.M.	45.00 €	2294	103,230.00 €

14	Πρόσθετη τιμή εκτέλεσης εργασιών διαγράμμισης με χειροκίνητα μέσα ή χειρωνακτικά	14	T.M.	5.00 €	2294	11,470.00 €
15	Πλακοστρώσεις πεζοδρομίων, νησίδων κ.λπ.	15	T.M.	13.80 €	343	4,733.40 €
16	Ταπείνωση πεζοδρομίων και νησίδων - κατασκευή ραμπών ΑΜΕΑ	16	TEM.	500.00 €	70	35,000.00 €
17	Κατασκευή ασφαλτοτάπητα πεζοδιάβασης	17	T.M.	32.00 €	1556	49,792.00 €
18	Συντήρηση εξοπλισμού	18	ΕΤΟΣ	50,000.00 €	2	100,000.00 €
ΣΥΝΟΛΟ						2,258,005.40 €
ΦΠΑ 24%						541,921,30 €
ΓΕΝΙΚΟ ΣΥΝΟΛΟ ΜΕ ΦΠΑ						2,799,926.70 €

ΠΑΡΑΡΤΗΜΑ ΙΙ – Ειδική Συγγραφή Υποχρεώσεων**ΑΡΘΡΟ 1: ΕΚΤΕΛΕΣΗ ΠΡΟΜΗΘΕΙΑΣ ΚΑΙ ΕΓΚΑΤΑΣΤΑΣΗΣ ΕΞΟΠΛΙΣΜΟΥ**

- i. Καθ' όλη τη διάρκεια εκτέλεσης της προμήθειας, ο Ανάδοχος θα πρέπει να συνεργάζεται στενά με την Αναθέτουσα Αρχή, υποχρεούται δε να λαμβάνει υπόψη του οποιοσδήποτε παρατηρήσεις της σχετικά με την εκτέλεσή της.
- ii. Ο Ανάδοχος οφείλει να ενεργεί με επιμέλεια και φροντίδα, ώστε να εμποδίζει πράξεις ή παραλείψεις, που θα μπορούσαν να έχουν αποτέλεσμα αντίθετο με το συμφέρον της Αναθέτουσας Αρχής.
- iii. Ο Ανάδοχος δεν δικαιούται να εκχωρεί τη σύμβαση σε οποιοδήποτε τρίτο, ούτε να αναθέτει υπεργολαβικά σε τρίτους μέρος ή το σύνολο του αντικειμένου της Σύμβασης, πλην όσων έχει δηλώσει στην προσφορά του, ούτε να υποκαθίσταται από τρίτο, χωρίς την προηγούμενη έγγραφη έγκριση της Αναθέτουσας Αρχής, η οποία δίδεται, κατά την απόλυτη κρίση της, σε όλως εξαιρετικές περιπτώσεις. Σε περίπτωση εκχώρησης, υπεργολαβίας κλπ., ο Ανάδοχος είναι υποχρεωμένος να προσκομίζει στην Αναθέτουσα Αρχή τα σχετικά συμφωνητικά σε πρώτη αίτηση αυτής. Σε καμία δε ανάλογη περίπτωση ο Ανάδοχος δεν απαλλάσσεται από τις συμβατικές του υποχρεώσεις και ευθύνες λόγω ανάθεσης εργασιών σε τρίτους ή εκχώρησης ή υπεργολαβίας, ούτε η Αναθέτουσα Αρχή συνδέεται συμβατικά με τα τρίτα αυτά πρόσωπα. Εάν το συμβατικό τίμημα εκχωρηθεί εν όλω ή εν μέρει σε Τράπεζα, κατά τα ως άνω, σε περίπτωση που, για λόγους που άπτονται στις συμβατικές σχέσεις μεταξύ των συμβαλλομένων μερών, δεν προκύψει εν όλω ή εν μέρει υπέρ της Τράπεζας το εκχωρούμενο τίμημα (ενδεικτικά αναφέρονται έκπτωση Αναδόχου, απομείωση συμβατικού τιμήματος, αναστολή εκτέλεσης της σύμβασης, διακοπή σύμβασης, καταλογισμός ρητρών, συμβιβασμός κλπ.) η Αναθέτουσα Αρχή δεν έχει καμία ευθύνη έναντι της εκδόσεως Τράπεζας.

Η δυνατότητα εκχώρησης του συμβατικού τιμήματος γίνεται κατόπιν γνωμοδοτήσεως της Επιτροπής Παραλαβής και της γραπτής έγκρισης της Αναθέτουσας Αρχής.
- iv. Ο Ανάδοχος σε περίπτωση παράβασης οποιουδήποτε όρου της Σύμβασης ή της Διακήρυξης ή της Προσφοράς του, έχει υποχρέωση να αποζημιώσει την Αναθέτουσα Αρχή ή και το Ελληνικό Δημόσιο, για κάθε θετική και αποθετική ζημία που προκάλεσε με αυτήν την παράβαση εξ οιασδήποτε αιτίας και αν προέρχεται, αλλά μέχρι το ύψος του ποσού της Σύμβασης.
- v. Ο Ανάδοχος οφείλει να εκτελεί τα καθήκοντα που αναλαμβάνει σύμφωνα με τους όρους της σύμβασης, της διακήρυξης, της απόφασης κατακύρωσης και της προσφοράς του, διαφορετικά υποχρεούται να αποζημιώσει κατά νόμο την Αναθέτουσα Αρχή. Οι πιο πάνω όροι ερμηνεύονται σύμφωνα με την καλή πίστη και αλληλοσυμπληρώνονται με σκοπό την καλύτερη εκτέλεση της προμήθειας από τον Ανάδοχο. Ωστόσο, σε περίπτωση αντίφασης ή ασυμφωνίας μεταξύ τους, εφαρμόζονται και ισχύουν κατά σειρά προτεραιότητας το κείμενο της σύμβασης, η παρούσα διακήρυξη, η απόφαση κατακύρωσης και η τεχνική και οικονομική προσφορά του Αναδόχου.
- vi. Ο Ανάδοχος εγγυάται προς την Αναθέτουσα Αρχή ότι η προμήθεια και η εγκατάσταση του εξοπλισμού θα εκτελεσθεί σύμφωνα με τους όρους και προϋποθέσεις της Σύμβασης και ότι τα υπό προμήθεια προϊόντα θα πληρούν όλες τις ιδιότητες και χαρακτηριστικά που προβλέπονται στη Σύμβαση και θα στερούνται οποιονδήποτε ελαττωμάτων (οφειλόμενων ενδεικτικά σε ελλιπή σχεδίαση, πλημμελή κατασκευή, ελαττωματικά υλικά, κ.λπ.) και ότι θα ανταποκρίνονται στις προδιαγραφές, λειτουργίες, αποτελέσματα και ιδιότητες, όπως αυτές προδιαγράφονται στη Διακήρυξη.
- vii. Ο Ανάδοχος εγγυάται προς την Αναθέτουσα Αρχή ότι όλος ο εξοπλισμός θα είναι κατά την παράδοσή του καινούργιος και θα συνοδεύεται από όλα τα απαραίτητα πιστοποιητικά σύμφωνα με τα αναγραφόμενα στο Παράρτημα Ι, της παρούσας

- viii. Ο Ανάδοχος είναι υποχρεωμένος για οποιασδήποτε τεχνική υποστήριξη της προμήθειας, καθώς και για εύρυθμη και ομαλή λειτουργία αυτού για διάστημα δύο (2) ετών από την παράδοση του έργου:

Το χρονικό διάστημα για εγγύηση καλής λειτουργίας ορίζεται σε δύο (2) έτη για το σύνολο του έργου από την ημέρα που θα τεθεί σε πλήρη λειτουργία.

Κατά την περίοδο εγγύησης καλής λειτουργίας του συστήματος, οι προσφερόμενες υπηρεσίες του Αναδόχου είναι οι παρακάτω:

- Διασφάλιση καλής λειτουργίας του εξοπλισμού
- Αποκατάσταση των ανωμαλιών λειτουργίας του εξοπλισμού και λογισμικού. Κατόπιν έγγραφης ειδοποίησης ή με αποστολή email από την Αναθέτουσα Αρχή, ο Ανάδοχος είναι υποχρεωμένος να επιλύει τα προβλήματα εντός εύλογου διαστήματος από την αναγγελία εφόσον αυτά δεν έχουν προκύψει από κακόβουλες ή άστοχες παρεμβάσεις τρίτων

Η επικοινωνία του Αναδόχου με την Αναθέτουσα Αρχή θα πραγματοποιείται:

- μέσω τηλεφωνικής επικοινωνίας των αρμόδιων υπηρεσιών της Αναθέτουσας Αρχής με τον Ανάδοχο για παροχή τεχνικών πληροφοριών ή οδηγιών με σκοπό τη βέλτιστη χρήση τους κάθε εργάσιμη ημέρα (Δευτέρα έως Παρασκευή) και κατά τις εργάσιμες ώρες της Αναθέτουσας Αρχής,
- με επιτόπια (on-site) εργασία στους χώρους της Αναθέτουσας Αρχής, όταν αυτό κρίνεται απαραίτητο και από τις δύο πλευρές.

Τέλος, η παροχή των παραπάνω υπηρεσιών πρέπει να πραγματοποιείται:

- με τρόπο ώστε να διασφαλίζεται η απρόσκοπτη λειτουργία του εξοπλισμού,
- με σεβασμό και τήρηση των πρακτικών ασφάλειας όπως αυτές αναφέρονται στο σχετικό τμήμα της παρούσης τεχνικής περιγραφής.

- ix. Σε περίπτωση που ο Ανάδοχος είναι ένωση/ κοινοπραξία, τα μέλη της είναι από κοινού και εις ολόκληρον υπεύθυνα έναντι της Αναθέτουσας Αρχής για την εκπλήρωση όλων των υποχρεώσεών τους που απορρέουν από την σύμβαση. Τυχόν υφιστάμενες μεταξύ τους συμφωνίες περί κατανομής των ευθυνών τους έχουν ισχύ μόνον στις εσωτερικές τους σχέσεις και σε καμία περίπτωση δεν είναι δυνατόν να προβληθούν έναντι της Αναθέτουσας Αρχής ως λόγος απαλλαγής του ενός μέλους από τις ευθύνες και τις υποχρεώσεις του άλλου ή των άλλων μελών για την ολοκλήρωση του Έργου. Εάν κατά τη διάρκεια της εκτέλεσης της Σύμβασης, οποιαδήποτε από τα μέλη της ένωσης/ κοινοπραξίας, εξαιτίας ανικανότητας για οποιοδήποτε λόγο ή λόγω ανωτέρας βίας, δεν μπορεί να ανταποκριθεί στις υποχρεώσεις του, τα υπόλοιπα μέλη συνεχίζουν να έχουν την ευθύνη ολοκλήρωσης της σύμβασης με τους ίδιους όρους.
- x. Ο Ανάδοχος ορίζει εκπρόσωπό του να τον εκπροσωπεί έναντι της Αναθέτουσας Αρχής και να ενεργεί κατ' εντολή και για λογαριασμό του για όλα τα ζητήματα που σχετίζονται με τη σύμβαση. Αλλαγή προσώπου ή διεύθυνσης του εκπροσώπου αναφέρεται γραπτά στην Αναθέτουσα Αρχή και ισχύει μετά από τη γραπτή έγκριση αυτής. Ο εκπρόσωπος του Αναδόχου είναι, μεταξύ άλλων, εξουσιοδοτημένος να τον αντιπροσωπεύει σε όλα τα θέματα που αφορούν τη σύμβαση και να διευθετεί για λογαριασμό του οποιαδήποτε διαφορά προκύπτει ή σχετίζεται με τη σύμβαση, συμμετέχοντας, όποτε και όπου κληθεί σε συναντήσεις με τα αρμόδια για την παρακολούθηση και τον έλεγχο όργανα της Αναθέτουσας Αρχής.
- xi. Ο Ανάδοχος θα είναι πλήρως και αποκλειστικά μόνος υπεύθυνος για την τήρηση της ισχύουσας νομοθεσίας ως προς το απασχολούμενο από αυτόν προσωπικό για την εκτέλεση των υποχρεώσεων της σύμβασης. Η Αναθέτουσα Αρχή δεν έχει υποχρέωση καταβολής αποζημίωσης για υπερωριακή απασχόληση ή οποιαδήποτε άλλη αμοιβή στο προσωπικό του Αναδόχου ή τρίτων.
- xii. Ο Ανάδοχος εγγυάται για τη διάθεση του αναφερομένου στην προσφορά του, επιστημονικού και λοιπού προσωπικού, καθώς επίσης και συνεργατών, που θα διαθέτουν την απαιτούμενη εμπειρία,

τεχνογνωσία και ικανότητα, ώστε να ανταποκριθούν πλήρως στις απαιτήσεις της σύμβασης, υπόσχεται δε και βεβαιώνει ότι θα επιδεικνύουν πνεύμα συνεργασίας κατά τις επαφές τους με τις αρμόδιες υπηρεσίες και τα στελέχη της Αναθέτουσας Αρχής ή των εκάστοτε υποδεικνυομένων από αυτήν προσώπων. Σε αντίθετη περίπτωση, η Αναθέτουσα Αρχή δύναται να ζητήσει την αντικατάσταση μέλους του προσωπικού του Αναδόχου, οπότε ο Ανάδοχος οφείλει να προβεί σε αντικατάσταση με άλλο πρόσωπο, ανάλογης εμπειρίας και προσόντων.

- xiii. Σε περίπτωση ανωτέρας βίας, η απόδειξη αυτής βαρύνει εξ' ολοκλήρου τον Ανάδοχο.
- xiv. Η Αναθέτουσα Αρχή απαλλάσσεται από κάθε ευθύνη και υποχρέωση από τυχόν ατύχημα ή από κάθε άλλη αιτία κατά την εκτέλεση της προμήθειας. Σε περίπτωση οποιασδήποτε παράβασης ή ζημίας που προκληθεί σε τρίτους από τα φυσικά πρόσωπα που απασχολεί ο Ανάδοχος ή οι υπεργολάβοι αυτού, υποχρεούται ο Ανάδοχος μόνος αυτός προς αποκατάστασή της.
- xv. Ο Ανάδοχος υποχρεούται να προβαίνει σε όλες τις ενέργειες για την έκδοση των απαραίτητων αδειών από δημόσιους οργανισμούς.

ΑΡΘΡΟ 2: ΥΠΟΧΡΕΩΣΕΙΣ ΑΝΑΔΟΧΟΥ ΩΣ ΠΡΟΣ ΤΗΝ ΑΣΦΑΛΕΙΑ ΠΡΟΪΟΝΤΩΝ, ΕΓΚΑΤΑΣΤΑΣΕΩΝ ΚΑΙ ΠΡΟΣΩΠΩΝ

- i. Ο Ανάδοχος, σε περίπτωση που με υπαιτιότητά του προκληθεί ζημιά, φθορά ή απώλεια σε υλικό ή τμήμα υλικού, στην Αναθέτουσα Αρχή κατά την εκτέλεση της σύμβασης, υποχρεούται σε πλήρη αποκατάσταση ή ακόμη και αντικατάστασή του.
- ii. Ο Ανάδοχος υποχρεούται να λαμβάνει κάθε πρόσφορο μέτρο ασφάλειας και προστασίας για την αποτροπή ζημιών ή φθορών και είναι υπεύθυνος για κάθε ζημιά ή βλάβη προσώπων, πραγμάτων ή εγκαταστάσεων της Αναθέτουσας Αρχής του προσωπικού της ή τρίτων και για την αποκατάσταση κάθε τέτοιας βλάβης ή ζημίας που είναι δυνατόν να προξενηθεί κατά ή επ' ευκαιρία της εκτέλεσης της προμήθειας από τον Ανάδοχο ή τους υπεργολάβους του, εφ' όσον οφείλεται σε πράξη ή παράλειψη αυτών ή σε ελάττωμα του εξοπλισμού.

ΑΡΘΡΟ 3: ΠΝΕΥΜΑΤΙΚΑ ΔΙΚΑΙΩΜΑΤΑ

- i. Ο Ανάδοχος διατηρεί την κυριότητα των παραδιδόμενων ειδών μέχρι την ημερομηνία Οριστικής Παραλαβής τους, οπότε η κυριότητα περιέρχεται ελεύθερη από κάθε βάρος και δικαίωμα τρίτου.
- ii. Ειδικότερα, τα δικαιώματα επί των προϊόντων λογισμικού που ο Ανάδοχος εγκαθιστά στον εξοπλισμό παραμένουν στους νόμιμους δικαιούχους τους. Με την οριστική παραλαβή, η Αναθέτουσα Αρχή αποκτά την άδεια χρήσης τους, υπό τους όρους και προϋποθέσεις που έχει νομίμως θέσει ο κατά περίπτωση κατασκευαστής τους.
- iii. Όλο το υλικό που πιθανόν αποκτάται, συγκεντρώνεται ή καταρτίζεται από τον Ανάδοχο κατά την εκτέλεση της Σύμβασης, όπως διαγράμματα, σχέδια κ.λπ. είναι εμπιστευτικά και ανήκουν στην απόλυτη ιδιοκτησία της Αναθέτουσας Αρχής. Ο Ανάδοχος, μόλις ολοκληρώσει την εκτέλεση της Σύμβασης, παραδίδει όλα τα έγγραφα και τα στοιχεία στην Αναθέτουσα Αρχή.
- iv. Ο προμηθευτής υποχρεούται να προβεί με δικές του δαπάνες και μέσα στις αναγκαίες τεχνολογικές ή άλλες μεταβολές του Εξοπλισμού και σε κάθε άλλη απαραίτητη ή πρόσφορη ενέργεια, όταν αυτές επιβάλλονται για την προστασία των δικαιωμάτων τρίτων προσώπων, που αποδεδειγμένα ισχυρίζονται πως έχουν δικαίωμα επ' αυτών ή όταν η Αναθέτουσα Αρχή εμποδίζεται στην χρήση τους, λόγω αποδεδειγμένης ύπαρξης δικαιωμάτων τρίτων προσώπων επ' αυτών, παρέχοντας προϊόντα ίδιας αξίας, απόδοσης και λειτουργίας.
- v. Κατά τα λοιπά ισχύουν οι διατάξεις του ν.2121/1993 περί πνευματικής ιδιοκτησίας, όπως ισχύει σήμερα.
- vi. Σε περίπτωση άσκησης αγωγής ή ενδίκου μέσου κατά της Αναθέτουσας Αρχής από τρίτο για οποιοδήποτε θέμα σχετικά με δικαιώματα επί του λογισμικού ή του εξοπλισμού, η Αναθέτουσα Αρχή οφείλει να ειδοποιήσει αμέσως και γραπτά με όλες τις απαραίτητες πληροφορίες τον Ανάδοχο, ο οποίος υποχρεούται να αμυνθεί, δικαστικά και εξωδικαστικά, για λογαριασμό της Αναθέτουσας Αρχής, έναντι

του τρίτου. Σε κάθε περίπτωση, ο Ανάδοχος αφενός βαρύνεται με όλα τα έξοδα τα οποία θα κληθεί να καταβάλει η Αναθέτουσα Αρχή εξ αυτού του λόγου, συμπεριλαμβανομένης και κάθε δικαστικής δαπάνης ή αμοιβής δικηγόρων, αφετέρου υποχρεούται να αποζημιώσει την Αναθέτουσα Αρχή για κάθε θετική ή αποθετική ζημία που θα υποστεί από ενδεχόμενη αποδοχή της παραπάνω αγωγής ή του ένδικου μέσου.

ΑΡΘΡΟ 4: ΕΜΠΙΣΤΕΥΤΙΚΟΤΗΤΑ

- i. Ο προμηθευτής υποχρεούται να μην αποκαλύπτει εμπιστευτικές πληροφορίες που του δόθηκαν ή που ο ίδιος ανακάλυψε κατά τη διάρκεια ισχύος της Σύμβασης, ούτε να κοινοποιεί στοιχεία, έγγραφα και πληροφορίες των οποίων λαμβάνει γνώση σε σχέση με τη Σύμβαση ή εξαιτίας αυτής. Υποχρεούται επίσης να μεριμνά ώστε το προσωπικό του να δεσμεύεται με την παραπάνω υποχρέωση.
- ii. Ο προμηθευτής βαρύνεται από τις διατάξεις για το απόρρητο και την ασφάλεια επεξεργασίας προσωπικών δεδομένων (νόμος 2774/99 με τις τροποποιήσεις που έχουν ακολουθήσει, Οδηγία 1/2005 της Αρχής Προστασίας Δεδομένων Προσωπικού Χαρακτήρα).

ΑΡΘΡΟ 5: ΕΚΤΕΛΕΣΗ - ΠΑΡΑΔΟΣΗ ΚΑΙ ΠΑΡΑΛΑΒΗ ΑΝΤΙΚΕΙΜΕΝΟΥ ΠΡΟΜΗΘΕΙΑΣ

Η παραλαβή των υλικών γίνεται από επιτροπές, πρωτοβάθμιες ή και δευτεροβάθμιες, που συγκροτούνται σύμφωνα με την παρ. 11 περ. β του άρθρου 221 του Ν.4412/16 σύμφωνα με τα οριζόμενα στο άρθρο 208 του ως άνω νόμου. Κατά τη διαδικασία παραλαβής των υλικών διενεργείται ποσοτικός και ποιοτικός έλεγχος και εφόσον το επιθυμεί μπορεί να παραστεί και ο προμηθευτής. Ο ποιοτικός έλεγχος των υλικών γίνεται με μακροσκοπικό έλεγχο.

Η επιτροπή παραλαβής, μετά τους προβλεπόμενους ελέγχους συντάσσει πρωτόκολλα (μακροσκοπικό – οριστικό- παραλαβής του υλικού με παρατηρήσεις –απόρριψης των υλικών) σύμφωνα με την παρ.3 του άρθρου 208 του ν. 4412/16.

Τα πρωτόκολλα που συντάσσονται από τις επιτροπές (πρωτοβάθμιες – δευτεροβάθμιες) κοινοποιούνται υποχρεωτικά και στους αναδόχους.

Υλικά που απορρίφθηκαν ή κρίθηκαν παραληπτά με έκπτωση επί της συμβατικής τιμής, με βάση τους ελέγχους που πραγματοποίησε η πρωτοβάθμια επιτροπή παραλαβής, μπορούν να παραπέμπονται για επανεξέταση σε δευτεροβάθμια επιτροπή παραλαβής ύστερα από αίτημα του αναδόχου ή αυτεπάγγελα σύμφωνα με την παρ. 5 του άρθρου 208 του ν.4412/16. Τα έξοδα βαρύνουν σε κάθε περίπτωση τον ανάδοχο.

Επίσης, εάν ο τελευταίος διαφωνεί με τα αποτελέσματα των εργαστηριακών εξετάσεων που διενεργήθηκαν από πρωτοβάθμιες ή δευτεροβάθμιες επιτροπές παραλαβής μπορεί να ζητήσει εγγράφως εξέταση κατ' έφεση των οικείων αντιδειγμάτων, μέσα σε ανατρεπτική προθεσμία είκοσι (20) ημερών από την γνωστοποίηση σε αυτόν των αποτελεσμάτων της αρχικής εξέτασης, με τον τρόπο που περιγράφεται στην παρ. 8 του άρθρου 208 του Ν.4412/16.

Το αποτέλεσμα της κατ' έφεση εξέτασης είναι υποχρεωτικό και τελεσίδικο και για τα δύο μέρη.

Ο ανάδοχος δεν μπορεί να ζητήσει παραπομπή σε δευτεροβάθμια επιτροπή παραλαβής μετά τα αποτελέσματα της κατ' έφεση εξέτασης.

Να σημειωθεί ότι η οριστική παραλαβή των υλικών γίνεται μετά την εγκατάσταση και την έναρξη κανονικής λειτουργίας τους. Η οριστική παραλαβή γίνεται, επίσης, εντός δεκαπέντε (15) εργασίμων ημερών από την σχετική πρόσκληση. Η παραλαβή μπορεί να γίνεται τμηματικά, από την αρμόδια Επιτροπή Παραλαβής & Παρακολούθησης. Το ακριβές χρονοδιάγραμμα θα συμφωνηθεί μεταξύ της Υπηρεσίας και του Αναδόχου, πριν την υπογραφή της σύμβασης.

Αν η παραλαβή των υλικών και η σύνταξη του σχετικού πρωτοκόλλου δεν πραγματοποιηθεί από την επιτροπή παρακολούθησης και παραλαβής μέσα στον οριζόμενο από τη σύμβαση χρόνο, θεωρείται ότι η παραλαβή συντελέστηκε αυτοδίκαια, με κάθε επιφύλαξη των δικαιωμάτων του Δημοσίου και εκδίδεται προς τούτο σχετική απόφαση του αρμοδίου αποφαινομένου οργάνου, με βάση μόνο το θεωρημένο από

την υπηρεσία που παραλαμβάνει τα υλικά αποδεικτικό προσκόμισης τούτων, σύμφωνα δε με την απόφαση αυτή η αποθήκη του φορέα εκδίδει δελτίο εισαγωγής του υλικού και εγγραφής του στα βιβλία της, προκειμένου να πραγματοποιηθεί η πληρωμή του αναδόχου.

Ανεξάρτητα από την, κατά τα ανωτέρω, αυτοδίκαιη παραλαβή και την πληρωμή του αναδόχου, πραγματοποιούνται οι προβλεπόμενοι από την σύμβαση έλεγχοι από επιτροπή που συγκροτείται με απόφαση του αρμοδίου αποφαινομένου οργάνου, στην οποία δεν μπορεί να συμμετέχουν ο πρόεδρος και τα μέλη της επιτροπής που δεν πραγματοποίησε την παραλαβή στον προβλεπόμενο από την σύμβαση χρόνο. Η παραπάνω επιτροπή παραλαβής προβαίνει σε όλες τις διαδικασίες παραλαβής που προβλέπονται από την ως άνω παράγραφο 1 και το άρθρο 208 του ν. 4412/2016 και συντάσσει τα σχετικά πρωτόκολλα. Οι εγγυητικές επιστολές προκαταβολής και καλής εκτέλεσης δεν επιστρέφονται πριν από την ολοκλήρωση όλων των προβλεπομένων από τη σύμβαση ελέγχων και τη σύνταξη των σχετικών πρωτοκόλλων

ΑΡΘΡΟ 6: ΕΓΓΥΗΜΕΝΗ ΛΕΙΤΟΥΡΓΙΑ ΠΡΟΜΗΘΕΙΑΣ

Κατά την περίοδο της εγγυημένης λειτουργίας, η οποία ορίζεται σε δύο (2) έτη, ο Ανάδοχος ευθύνεται για την καλή λειτουργία του αντικειμένου της προμήθειας. Επίσης, οφείλει κατά τον χρόνο της εγγυημένης λειτουργίας να προβαίνει στην προβλεπόμενη συντήρηση και να αποκαταστήσει οποιαδήποτε βλάβη με τρόπο και σε χρόνο που περιγράφεται στις τεχνικές προδιαγραφές και στα λοιπά τεύχη της σύμβασης.

Για την παρακολούθηση της εκπλήρωσης των συμβατικών υποχρεώσεων του αναδόχου η επιτροπή παρακολούθησης και παραλαβής ή η ειδική επιτροπή που ορίζεται για τον σκοπό αυτόν από την αναθέτουσα αρχή προβαίνει στον απαιτούμενο έλεγχο της συμμόρφωσης του αναδόχου στα προβλεπόμενα στην σύμβαση για την εγγυημένη λειτουργία καθ' όλον τον χρόνο ισχύος της τηρώντας σχετικά πρακτικά. Σε περίπτωση μη συμμόρφωσης του αναδόχου προς τις συμβατικές του υποχρεώσεις, επιτροπή εισηγείται στο αποφαινόμενο όργανο της σύμβασης την έκπτωση του αναδόχου.

Μέσα σε ένα (1) μήνα από τη λήξη του προβλεπόμενου χρόνου της εγγυημένης λειτουργίας η ως άνω επιτροπή συντάσσει σχετικό πρωτόκολλο παραλαβής της εγγυημένης λειτουργίας, στο οποίο αποφαινεται για την συμμόρφωση του αναδόχου στις απαιτήσεις της σύμβασης. Σε περίπτωση μη συμμόρφωσης, ολικής ή μερικής, του αναδόχου, το συλλογικό όργανο μπορεί να προτείνει την ολική ή μερική κατάπτωση της εγγυήσεως καλής λειτουργίας που προβλέπεται στο άρθρο 4.1.2 της παρούσας. Το πρωτόκολλο εγκρίνεται από το αρμόδιο αποφαινόμενο όργανο

ΑΡΘΡΟ 7: ΤΡΟΠΟΣ ΠΛΗΡΩΜΗΣ

Η πληρωμή του αναδόχου θα πραγματοποιηθεί με τον πιο κάτω τρόπο :

Το 100% της συμβατικής αξίας μετά την οριστική παραλαβή και εγκατάσταση των υλικών και την ολοκλήρωση της προμήθειας.

Ο εν λόγω τρόπος πληρωμής εφαρμόζεται και στην περίπτωση τμηματικών παραδόσεων, ήτοι μετά την εγκατάσταση του 20% του αντικειμένου της προμήθειας (αριθμός των διαβάσεων), ο Ανάδοχος υποβάλλει αίτημα προς την Αναθέτουσα Αρχή για την καταβολή μέχρι του τιμήματος των εγκαταστημένων υλικών. Η εγκατάσταση πιστοποιείται από την Αναθέτουσα Αρχή εντός δέκα (15) εργασίμων ημερών από την υποβολή του αιτήματος και ακολουθεί η καταβολή του τιμήματος. Η ίδια ως άνω διαδικασία μπορεί να επαναλαμβάνεται μετά την εγκατάσταση του 40%, 60%, 80% και του 100% του αντικειμένου της προμήθειας.

Η πληρωμή του συμβατικού τιμήματος θα γίνεται με την προσκόμιση των νομίμων παραστατικών και δικαιολογητικών που προβλέπονται από τις διατάξεις του άρθρου 200 παρ. 4 του ν. 4412/2016, καθώς και κάθε άλλου δικαιολογητικού που τυχόν ήθελε ζητηθεί από τις αρμόδιες υπηρεσίες που διενεργούν τον έλεγχο και την πληρωμή.

Τον Ανάδοχο βαρύνουν οι υπέρ τρίτων κρατήσεις, ως και κάθε άλλη επιβάρυνση, σύμφωνα με την κείμενη νομοθεσία, μη συμπεριλαμβανομένου Φ.Π.Α., για την παράδοση του υλικού στον τόπο και με τον τρόπο που προβλέπεται στα έγγραφα της σύμβασης. Ιδίως βαρύνεται με τις ακόλουθες κρατήσεις:

α) Κράτηση 0,10% η οποία υπολογίζεται επί της αξίας κάθε πληρωμής προ φόρων και κρατήσεων της αρχικής, καθώς και κάθε συμπληρωματικής σύμβασης υπέρ της Ενιαίας Αρχής Δημοσίων Συμβάσεων επιβάλλεται (άρθρο 4 Ν.4013/2011 όπως ισχύει)

β) Κράτηση ύψους 0,02% υπέρ της ανάπτυξης και συντήρησης του ΟΠΣ ΕΣΗΔΗΣ, η οποία υπολογίζεται επί της αξίας, εκτός ΦΠΑ, της αρχικής, καθώς και κάθε συμπληρωματικής σύμβασης. Το ποσό αυτό παρακρατείται σε κάθε πληρωμή από την αναθέτουσα αρχή στο όνομα και για λογαριασμό του Υπουργείου Ψηφιακής Διακυβέρνησης σύμφωνα με την παρ. 6 του άρθρου 36 του ν. 4412/2016

Οι υπέρ τρίτων κρατήσεις υπόκεινται στο εκάστοτε ισχύον αναλογικό τέλος χαρτοσήμου 3% και στην επ' αυτού εισφορά υπέρ ΟΓΑ 20%. Με κάθε πληρωμή θα γίνεται η προβλεπόμενη από την κείμενη νομοθεσία παρακράτηση φόρου εισοδήματος αξίας.

ΠΑΡΑΡΤΗΜΑ ΙΙΙ – ΕΕΕΣ

Ο (υπό) φάκελος των δικαιολογητικών συμμετοχής περιλαμβάνει το Ευρωπαϊκό Ενιαίο Έγγραφο Σύμβασης (Ε.Ε.Ε.Σ) σύμφωνα με το άρθρο 79 του ν. 4412/2016 και υποβάλλεται σύμφωνα με τις ακόλουθες προβλέψεις:

α. Η Αναθέτουσα Αρχή:

1. Δημιουργεί μέσα από την ιστοσελίδα: <https://ec.europa.eu/growth/tools-databases/espd/filter?lang=el> το Ε.Ε.Ε.Σ που καλύπτει τις ανάγκες της παρούσας διακήρυξης, συμπληρώνοντας και επιλέγοντας τα κατάλληλα πεδία.
2. Στο τέλος της διαδικασίας δημιουργίας του Ε.Ε.Ε.Σ, επιλέγει εξαγωγή.
3. Το αρχείο που εξάγεται είναι σε μορφή .xml και δεν είναι αναγνώσιμο (δεν «ανοίγει» με κάποιο γνωστό πρόγραμμα που έχουμε στους Η/Υ). Το αρχείο αυτό το αναρτά στο ΕΣΗΔΗΣ μαζί με τα υπόλοιπα έγγραφα της διακήρυξης.

β. Ο Οικονομικός Φορέας:

1. Πρέπει να «κατεβάσει» το εν λόγω αρχείο από το ΕΣΗΔΗΣ, να το αποθηκεύσει στον Η/Υ του και να μεταβεί στην ιστοσελίδα: <https://ec.europa.eu/growth/tools-databases/espd/filter?lang=el>

Στην ιστοσελίδα αυτή, πρέπει να επιλέξει «Εισαγωγή Ε.Ε.Ε.Σ» και να «ανεβάσει» το αρχείο του συγκεκριμένου Ε.Ε.Ε.Σ του διαγωνισμού που «κατέβασε» από το ΕΣΗΔΗΣ.

2. Στην ανωτέρω ιστοσελίδα, συμπληρώνει και επιλέγει ηλεκτρονικά, τα κατάλληλα πεδία που έχουν καθοριστεί από την Αναθέτουσα Αρχή, καθώς και τα πεδία με την ημερομηνία και τον τόπο σύνταξης. Αν είναι δυνατό, υπογράφει ψηφιακά στο κατάλληλο σημείο.
3. Επιλέγει «Εκτύπωση». Το αρχείο εμφανίζεται σε εκτυπώσιμη μορφή και είναι πλέον δυνατή η εκτύπωση του με χρήση κάποιου προγράμματος εκτυπωτή σε μορφή .pdf. Σε περιβάλλον Microsoft Windows, το Ε.Ε.Ε.Σ μπορεί να εκτυπωθεί ως αρχείο PDF μέσω του Chrome (έχει ήδη ενσωματωμένη λειτουργία εκτύπωσης PDF). Διαφορετικά, μπορεί να χρησιμοποιήσει οποιοδήποτε πρόγραμμα δημιουργίας αρχείων PDF που διατίθεται δωρεάν στο διαδίκτυο. Σε περιβάλλον Mac OSX ή Linux, το Ε.Ε.Ε.Σ μπορεί να εκτυπωθεί από κάθε φυλλομετρητή.
4. Υπογράφει ψηφιακά το αρχείο .pdf που εκτύπωσε (ακόμη κι αν το έχει υπογράψει ψηφιακά στην ιστοσελίδα).
5. Υποβάλλει και το αυτό αρχείο του Ε.Ε.Ε.Σ τόσο σε μορφή .xml όσο και σε .pdf στο φάκελο της προσφοράς του με τα δικαιολογητικά συμμετοχής.

γ. Η Επιτροπή διενέργειας του διαγωνισμού ,

Αξιολογεί το Ε.Ε.Ε.Σ είτε με τη χρήση του αρχείου .pdf, είτε με το ανέβασμα του αρχείου .xml στην ιστοσελίδα που το δημιούργησε (<https://ec.europa.eu/growth/toolsdatabases/espd/filter?lang=el>).

Επισημαίνονται τα ακόλουθα, προκειμένου να αποφευχθούν πλημμέλειες κατά τη συμπλήρωση του Ε.Ε.Ε.Σ που επισύρουν τον αποκλεισμό του εκάστοτε οικονομικού φορέα από τη συνέχιση της διαγωνιστικής διαδικασίας:

- α. Στην περίπτωση που ένας οικονομικός φορέας συμμετέχει μόνος του στο διαγωνισμό και δεν στηρίζεται στις ικανότητες άλλων οντοτήτων προκειμένου να ανταποκριθεί στα κριτήρια επιλογής, συμπληρώνει και υποβάλλει ένα (1) Ε.Ε.Ε.Σ.
- β. Στην περίπτωση που ένας οικονομικός φορέας συμμετέχει μόνος του στο διαγωνισμό, αλλά στηρίζεται στις ικανότητες μίας ή περισσότερων άλλων οντοτήτων προκειμένου να ανταποκριθεί στα κριτήρια

επιλογής, πρέπει να μεριμνά ώστε η Αναθέτουσα Αρχή να λαμβάνει το δικό του Ε.Ε.Ε.Σ μαζί με χωριστό Ε.Ε.Ε.Σ, όπου παρατίθενται οι σχετικές πληροφορίες για κάθε μία από τις οντότητες στις οποίες στηρίζεται.

γ. Στην περίπτωση συμμετοχής στο διαγωνισμό από κοινού ομίλων οικονομικών φορέων (λ.χ ενώσεων, κοινοπραξιών, συνεταιρισμών κλπ), πρέπει να δίνεται, για κάθε έναν συμμετέχοντα οικονομικό φορέα, χωριστό Ε.Ε.Ε.Σ, στο οποίο παρατίθενται οι πληροφορίες που απαιτούνται στα μέρη II έως V αυτού.

δ. Αναφορικά με τη συμπλήρωση και υπογραφή του Ε.Ε.Ε.Σ ισχύουν τα ακόλουθα:

(1) Σε όλες τις περιπτώσεις, όπου περισσότερα από ένα φυσικά πρόσωπα είναι μέλη του διοικητικού, διευθυντικού ή εποπτικού οργάνου ενός οικονομικού φορέα ή έχουν εξουσία εκπροσώπησης, λήψης αποφάσεων ή ελέγχου σε αυτό, υποβάλλεται ένα Ευρωπαϊκό Ενιαίο Έγγραφο Σύμβασης (ΕΕΕΣ), το οποίο είναι δυνατό να φέρει μόνο την υπογραφή του κατά περίπτωση εκπροσώπου του οικονομικού φορέα ως προκαταρκτική απόδειξη των λόγων αποκλεισμού του άρθρου 2.2.3.1 της Διακήρυξης για το σύνολο των φυσικών προσώπων που είναι μέλη του διοικητικού, διευθυντικού ή εποπτικού οργάνου του ή έχουν εξουσία εκπροσώπησης, λήψης αποφάσεων ή ελέγχου σε αυτόν.

(2) Το ίδιο ισχύει και για τα τυχόν Ε.Ε.Ε.Σ που θα υποβληθούν σύμφωνα με τις προβλέψεις των παρ.2 (β-γ) του παρόντος άρθρου

(3) Κατά το στάδιο υποβολής των δικαιολογητικών κατακύρωσης, σύμφωνα με τη διαδικασία που περιγράφεται στο άρθρο 11, ο οικονομικός φορέας, εκτός των άλλων, οφείλει να υποβάλλει τα σχετικά νομιμοποιητικά έγγραφα εξουσιοδότησης του/των προσώπου/ων που συμπλήρωσαν και υπέβαλαν το Ε.Ε.Ε.Σ.

(4) Η ίδια διαδικασία ακολουθείται κατά το στάδιο υποβολής των δικαιολογητικών κατακύρωσης και για τα τυχόν Ε.Ε.Ε.Σ που θα υποβληθούν σύμφωνα με τις προβλέψεις των παραπάνω (β-γ) του παρόντος άρθρου

ΠΑΡΑΡΤΗΜΑ IV – Έντυπο Οικονομικής Προσφοράς

ΕΛΛΗΝΙΚΗ ΔΗΜΟΚΡΑΤΙΑ

ΔΗΜΟΣ ΝΕΑΣ ΦΙΛΑΔΕΛΦΕΙΑΣ – ΝΕΑΣ ΧΑΛΚΗΔΟΝΑΣ

ΕΝΤΥΠΟ ΟΙΚΟΝΟΜΙΚΗΣ ΠΡΟΣΦΟΡΑΣ

Της Διακήρυξης με ΑΔΑΜ

«Κατασκευή Πρότυπων Διαβάσεων Σε Κόμβους του Δήμου Νέας Φιλαδέλφειας – Νέας Χαλκηδόνας»

Στοιχεία Προσφέροντος:

Δ/ση:

Τηλέφωνο:

Α.Α.	ΠΕΡΙΓΡΑΦΗ ΕΡΓΑΣΙΩΝ	Α.Τ.	ΜΟΝ ΜΕΤΡΗΣΗΣ	ΤΙΜΗ ΜΟΝΑΔΟΣ (€)	ΠΟΣΟΤΗΤΑ	ΣΥΝΟΛΟ (€)
1	Προμήθεια και εγκατάσταση συσκευής αφής πεζών, νέου τύπου	1	ΤΕΜ.		36	
2	Προμήθεια και εγκατάσταση συσκευής αφής πεζών για χρήση από άτομα με προβλήματα όρασης, νέου τύπου	2	ΤΕΜ.		12	
3	Προμήθεια και εγκατάσταση ενός πεδίου σηματοδότη Φ200 με μονάδα ένδειξης αντίστροφης μέτρησης χρόνου τύπου LED	3	ΤΕΜ.		98	
4	Προμήθεια και εγκατάσταση κεντρικής μονάδας ελέγχου των ενδείξεων μέτρησης χρόνου τύπου LED	4	ΤΕΜ.		20	
5	Προμήθεια και εγκατάσταση φωτεινής συσκευής σήμανσης τύπου LED επί του οδοστρώματος	5	ΤΕΜ.		1176	
6	Προμήθεια και εγκατάσταση φωτεινής συσκευής σήμανσης τύπου LED επί του πεζοδρομίου	6	ΤΕΜ.		294	
7	Προμήθεια και εγκατάσταση κεντρικής μονάδας ελέγχου φωτεινών συσκευών σήμανσης τύπου LED επί του οδοστρώματος και του πεζοδρομίου	7	ΤΕΜ.		49	
8	Προμήθεια και εγκατάσταση αυτοφωτιζόμενων πινακίδων Π-21 LED	8	ΤΕΜ.		98	
9	Προμήθεια και εγκατάσταση μετεωρολογικών σταθμών	9	ΤΕΜ.		13	
10	Προμήθεια και εγκατάσταση	10	ΤΕΜ.		49	

Σελίδα 93

	αισθητήρων καταμέτρησης και ανάλυσης κυκλοφοριακών στοιχείων					
11	Κατασκευή διάβασης καλωδίων κάτω από το οδόστρωμα ή το πεζοδρόμιο και εγκατάσταση σωληνώσεων και καλωδίων	11	M.		1862	
12	Προετοιμασία επιφάνειας παλαιών ασφαλτικών για εργασίες διαγράμμισης	12	T.M.		2294	
13	Διαγράμμιση οδοστρώματος με θερμοπλαστικό υλικό	13	T.M.		2294	
14	Πρόσθετη τιμή εκτέλεσης εργασιών διαγράμμισης με χειροκίνητα μέσα ή χειρωνακτικά	14	T.M.		2294	
15	Πλακοστρώσεις πεζοδρομίων, νησίδων κ.λπ.	15	T.M.		343	
16	Ταπείνωση πεζοδρομίων και νησίδων - κατασκευή ραμπών ΑΜΕΑ	16	TEM.		70	
17	Κατασκευή ασφαλτοτάπητα πεζοδιάβασης	17	T.M.		1556	
18	Συντήρηση εξοπλισμού	18	ΕΤΟΣ		2	
					ΣΥΝΟΛΟ	
					ΦΠΑ 24%	
					ΓΕΝΙΚΟ ΣΥΝΟΛΟ	

Συνολική Καθαρή Αξία (Ολογράφως)

Ο Προσφέρων
(υπογραφή)

ΠΑΡΑΡΤΗΜΑ V – Υποδείγματα Εγγυητικών Επιστολών**A. ΕΓΓΥΗΤΙΚΗ ΕΠΙΣΤΟΛΗ ΣΥΜΜΕΤΟΧΗΣ**

Εκδότης (Όνομασία Τράπεζας, υποκατάστημα)

Ημερομηνία έκδοσης

Προς:

Εγγυητική επιστολή συμμετοχής υπ' αριθμ..... για ευρώ.....

Με την παρούσα εγγυόμαστε, ανέκκλητα και ανεπιφύλακτα παραιτούμενοι του δικαιώματος της διαιρέσεως και διζήσεως, υπέρ

- i. {Σε περίπτωση φυσικού προσώπου: (ονοματεπώνυμο, πατρώνυμο)....., (ΑΦΜ)....., (δ/νση) }
ή
- ii. {Σε περίπτωση νομικού προσώπου: (επωνυμία), (ΑΦΜ)....., (δ/νση)..... } ή
- iii. {Σε περίπτωση Ένωσης ή Κοινοπραξίας: των φυσικών ή νομικών προσώπων
 - α) (πλήρη επωνυμία)....., (ΑΦΜ), (δ/νση).....
 - β) (πλήρη επωνυμία)....., (ΑΦΜ), (δ/νση)
 - γ) (πλήρη επωνυμία), (ΑΦΜ), (δ/νση)

μελών της Ένωσης ή Κοινοπραξίας, ατομικά για κάθε μία από αυτές και ως αλληλέγγυα και εις ολόκληρο υπόχρεων μεταξύ τους εκ της ιδιότητάς τους ως μελών της Ένωσης ή Κοινοπραξίας},

και μέχρι του ποσού των ευρώ....., για την συμμετοχή στο Διαγωνισμό «.....» που θα διεξαχθεί στις και την πλήρη εκπλήρωση των κύριων και παρεπόμενων υποχρεώσεών του, που απορρέουν από τη συμμετοχή του αυτή, σύμφωνα με τους όρους της σχετικής διακηρύξεως.

Η παρούσα εγγύηση καλύπτει μόνο τις υποχρεώσεις του υπέρ ου η εγγύηση, που απορρέουν από τη συμμετοχή στον παραπάνω διαγωνισμό, καθ' όλο τον χρόνο της ισχύος της.

Το παραπάνω ποσό τηρείται στη διάθεσή σας και θα σας καταβληθεί ολικά ή μερικά χωρίς καμία από μέρους μας αντίρρηση, αμφισβήτηση ή ένσταση και χωρίς να ερευνηθεί το βάσιμο ή μη της απαίτησης, μέσα σε πέντε (5) ημέρες, από την απλή έγγραφη ειδοποίησή σας.

Η παρούσα ισχύει μέχρι και την

Σε περίπτωση κατάπτωσης της εγγύησης, το ποσό της κατάπτωσης υπόκειται στο εκάστοτε ισχύον πάγιο τέλος χαρτοσήμου.

Αποδεχόμαστε να παρατείνουμε την ισχύ της εγγύησης ύστερα από έγγραφο της Υπηρεσίας σας, στο οποίο επισυνάπτεται η συναίνεση του υπέρ ου για την παράταση της προσφοράς, σύμφωνα με το άρθρο 2.4.5 «Χρόνος ισχύος των προσφορών» της Διακήρυξης, με την προϋπόθεση ότι το σχετικό αίτημά σας θα μας υποβληθεί πριν από την ημερομηνία λήξης της.

Βεβαιώνουμε υπεύθυνα ότι το ποσό των εγγυητικών επιστολών που έχουν δοθεί, συνυπολογίζοντας και το ποσό της παρούσας, δεν υπερβαίνει το όριο των εγγυήσεων που έχουμε το δικαίωμα να εκδίδουμε.

(Εξουσιοδοτημένη Υπογραφή)

Β. ΕΓΓΥΗΤΙΚΗ ΕΠΙΣΤΟΛΗ ΚΑΛΗΣ ΕΚΤΕΛΕΣΗΣ ΤΗΣ ΣΥΜΒΑΣΗΣ

Εκδότης (Όνομασία Τράπεζας, υποκατάστημα)

Ημερομηνία έκδοσης

Προς:

Εγγυητική επιστολή μας υπ' αριθμ..... για ευρώ.....

Έχουμε την τιμή να σας γνωρίσουμε ότι εγγυόμαστε με την παρούσα επιστολή ανέκκλητα και ανεπιφύλακτα παραιτούμενοι του δικαιώματος της διαιρέσεως και διζήσεως μέχρι του ποσού των ευρώ (_ _ _ _ _ €), υπέρ του:

- i. {Σε περίπτωση φυσικού προσώπου: (ονοματεπώνυμο, πατρώνυμο)..... , (ΑΦΜ)....., (δ/νση) }
ή
- ii. {Σε περίπτωση νομικού προσώπου: (επωνυμία) , (ΑΦΜ)....., (δ/νση)..... } ή
- iii. {Σε περίπτωση Ένωσης ή Κοινοπραξίας: των φυσικών ή νομικών προσώπων
 - α) (πλήρη επωνυμία)....., (ΑΦΜ) , (δ/νση).....
 - β) (πλήρη επωνυμία)....., (ΑΦΜ) , (δ/νση)
 - γ) (πλήρη επωνυμία) , (ΑΦΜ) , (δ/νση)

..... μελών της Ένωσης ή Κοινοπραξίας, ατομικά για κάθε μία από αυτές και ως αλληλέγγυα και εις ολόκληρο υπόχρεων μεταξύ τους εκ της ιδιότητάς τους ως μελών της Ένωσης ή Κοινοπραξίας},

και μέχρι του ποσού των ευρώ....., για την καλή εκτέλεση της Σύμβασης που ανατέθηκε με την υπ' αρ. απόφαση και αφορά το Έργο με τίτλο (συμπληρώνετε τον τίτλο του έργου) συνολικής αξίας (συμπληρώνετε το συνολικό συμβατικό τίμημα με διευκρίνιση εάν περιλαμβάνει ή όχι τον ΦΠΑ), σύμφωνα με τη με αριθμό..... Διακήρυξή σας.

Το ανωτέρω ποσό της εγγύησης τηρείται στη διάθεσή σας, το οποίο και υποχρεούμαστε να σας καταβάλουμε ολικά ή μερικά χωρίς καμία από μέρους μας αντίρρηση ή ένσταση και χωρίς να ερευνηθεί το βάσιμο ή μη της απαίτησής σας, μέσα σε τρεις (3) ημέρες από την έγγραφη ειδοποίησή σας.

Η παρούσα ισχύει μέχρις ότου αυτή μας επιστραφεί ή μέχρις ότου λάβουμε έγγραφη δήλωσή σας ότι μπορούμε να θεωρήσουμε την Τράπεζά μας απαλλαγμένη από κάθε σχετική υποχρέωση.

Σε περίπτωση κατάπτωσης της εγγύησης, το ποσό της κατάπτωσης υπόκειται στο εκάστοτε ισχύον πάγιο τέλος χαρτοσήμου.

(Εξουσιοδοτημένη

υπογραφή)

Γ. ΕΓΓΥΗΤΙΚΗ ΕΠΙΣΤΟΛΗ ΚΑΛΗΣ ΛΕΙΤΟΥΡΓΙΑΣ

ΕΚΔΟΤΗΣ.....

Ημερομηνία έκδοσης.....

Προς:

Εγγυητική επιστολή μας υπ' αρ. για ευρώ.....

Με την παρούσα εγγυόμαστε, ανέκκλητα και ανεπιφύλακτα παραιτούμενοι του δικαιώματος της διαιρέσεως και διζήσεως, υπέρ

- i. {Σε περίπτωση φυσικού προσώπου: (ονοματεπώνυμο, πατρώνυμο)....., (ΑΦΜ)....., (δ/νση) }
ή
- ii. {Σε περίπτωση νομικού προσώπου: (επωνυμία), (ΑΦΜ)....., (δ/νση)..... } ή
- iii. {Σε περίπτωση Ένωσης ή Κοινοπραξίας: των φυσικών ή νομικών προσώπων
 - α) (πλήρη επωνυμία)....., (ΑΦΜ), (δ/νση).....
 - β) (πλήρη επωνυμία)....., (ΑΦΜ), (δ/νση)
 - γ) (πλήρη επωνυμία), (ΑΦΜ), (δ/νση)

μελών της Ένωσης ή Κοινοπραξίας, ατομικά για κάθε μία από αυτές και ως αλληλέγγυα και εις ολόκληρο υπόχρεων μεταξύ τους εκ της ιδιότητάς τους ως μελών της Ένωσης ή Κοινοπραξίας},

και μέχρι του ποσού των ευρώ..... (συμπληρώνετε το συνολικό συμβατικό τίμημα με διευκρίνιση εάν περιλαμβάνει ή όχι τον ΦΠΑ), για την καλή λειτουργία και συντήρηση του αντικειμένου της σύμβασης με αριθμό που αφορά συνολικής αξίας σύμφωνα με τη με αριθμό Διακήρυξη της Αναθέτουσας Αρχής.

Το ανωτέρω ποσό της εγγύησης καλής λειτουργίας αποδεσμεύεται σε ετήσια βάση σε χρονική διάστημα δέκα (10) ετών σύμφωνα με τα οριζόμενα στο άρθρο 6 της Σύμβασης.....

Η παρούσα ισχύει μέχρις ότου αυτή μας επιστραφεί ή μέχρις ότου λάβουμε έγγραφη δήλωσή σας ότι μπορούμε να θεωρήσουμε την Τράπεζά μας απαλλαγμένη από κάθε σχετική υποχρέωση.

Σε περίπτωση κατάπτωσης της εγγύησης, το ποσό της κατάπτωσης υπόκειται στο εκάστοτε ισχύον πάγιο τέλος χαρτοσήμου.

Βεβαιούμε ότι όλες οι ισχύουσες Εγγυητικές Επιστολές της Τράπεζάς μας, οι οποίες έχουν χορηγηθεί στο Δημόσιο, στα Ν.Π.Δ.Δ. και στα Ν.Π.Ι.Δ., συμπεριλαμβανομένης και της παρούσης, δεν ξεπερνάνε το όριο το οποίο έχει καθοριστεί βάσει νόμου για την Τράπεζά μας.

(Εξουσιοδοτημένη υπογραφή)

ΠΑΡΑΡΤΗΜΑ VI – Σχέδιο Σύμβασης

ΕΛΛΗΝΙΚΗ ΔΗΜΟΚΡΑΤΙΑ

[●]

[Τόπος]...../...../.....

Αριθ. πρωτ.....

ΣΥΜΦΩΝΗΤΙΚΟ ΠΡΟΜΗΘΕΙΑΣ «[●]»

Στ. σήμερα ημέρα οι παρακάτω συμβαλλόμενοι:

1. [●], που εδρεύει..... με Α.Φ.Μ. [●] νομίμως εκπροσωπούμεν... από τ..... (στο εξής η «Αναθέτουσα Αρχή»)

2. Ο/η (σε περίπτωση φυσικού προσώπου/ ατομικής επιχείρησης) ή το νομικό πρόσωπο..... με την επωνυμία και με το διακριτικό τίτλο «.....», που εδρεύει [●] (ΑΦΜ: [●], ΔΟΥ: [●], Τ.Κ. [●], νομίμως εκπροσωπούμενο (μόνο για νομικά πρόσωπα) από τον [●] (στο εξής ο «Ανάδοχος»)

Έχοντας υπόψη:

1. τη διακήρυξη με ΑΔΑΜ [●] και τα λοιπά έγγραφα της σύμβασης που συνέταξε η Αναθέτουσα Αρχή για την ανωτέρω εν θέματι σύμβαση προμήθειας.

2. Την υπ' αριθμ [●] απόφαση της Αναθέτουσας Αρχής με την οποία κατακυρώθηκε το αποτέλεσμα της διαδικασίας, στο πλαίσιο της ανωτέρω διακήρυξης, στον Ανάδοχο.

3. την προσφορά του Αναδόχου

4. Ότι ο ανάδοχος κατέθεσε την:

α) υπ' αριθ. [●] εγγυητική επιστολή της τράπεζας/ πιστωτικού ιδρύματος/ χρηματοδοτικού ιδρύματος/ ασφαλιστικής επιχείρησης/, ποσού ευρώ, για την καλή εκτέλεση των όρων του παρόντος συμφωνητικού

Συμφώνησαν και έκαναν αμοιβαία αποδεκτά τα ακόλουθα :

Άρθρο 1 - Αντικείμενο

Αντικείμενο της παρούσας σύμβασης είναι [●], σύμφωνα με τους όρους και τις προδιαγραφές του άρθρου 1.3 και του Παραρτήματος Ι της Διακήρυξης.

Η προμήθεια θα πραγματοποιηθεί σύμφωνα με τους όρους που περιέχονται στα έγγραφα της σύμβασης, στην απόφαση κατακύρωσης και την προσφορά του Αναδόχου.

Άρθρο 2: Χρηματοδότηση της σύμβασης

Φορέας χρηματοδότησης της παρούσας σύμβασης είναι ο [●]. Η δαπάνη για την εν λόγω σύμβαση βαρύνει την με Κ.Α.: [●] σχετική πίστωση του τακτικού προϋπολογισμού του οικονομικού έτους [●] του Φορέα.

Σελίδα 98

Για την παρούσα διαδικασία έχει εκδοθεί η απόφαση με αρ. πρωτ. [●] (ΑΔΑΜ....., ΑΔΑ.....) για την ανάληψη υποχρέωσης/έγκριση δέσμευσης πίστωσης για το οικονομικό έτος 202..... και έλαβε α/α [●] καταχώρησης στο μητρώο δεσμεύσεων/Βιβλίο εγκρίσεων & Εντολών Πληρωμής του Φορέα.

[Σε περίπτωση που η προκαλούμενη δαπάνη πρόκειται να βαρύνει αποκλειστικά και μόνον το επόμενο ή τα επόμενα οικονομικά έτη, αναφέρεται μόνο ο αριθμός της πολυετούς έγκρισης (ΑΔΑΜ.....,ΑΔΑ.....), κατά τα οριζόμενα στις διατάξεις της παρ. 4 του άρθρου 2 του π.δ 80/2016, σε συνδυασμό με τα άρθρα 67 και 68 του ν. 4270/2014 (Α` 143)]

Η παρούσα σύμβαση χρηματοδοτείται από Πιστώσεις του Προγράμματος Δημοσίων Επενδύσεων (Συλλογική Απόφαση Ένταξης, αριθ. ενάριθ. έργου [●]) *[κατά περίπτωση]*

Η σύμβαση περιλαμβάνεται στο υποέργο Νο [●] της Πράξης: «[●]» η οποία έχει ενταχθεί στο Πρόγραμμα Επενδύσεων «[●]» με βάση την Απόφαση Ένταξης με αρ. πρωτ. [●] του [●] και έχει λάβει κωδικό MIS [●]
Η παρούσα σύμβαση χρηματοδοτείται από την Ευρωπαϊκή Ένωση (Ευρωπαϊκό Ταμείο Ανάκαμψης) και από εθνικούς πόρους μέσω του ΠΔΕ.

Άρθρο 3: Διάρκεια σύμβασης –Χρόνος Παράδοσης

3.1. Η διάρκεια της παρούσας σύμβασης ορίζεται σε [●] από την υπογραφή της.

3.2. Ο συμβατικός χρόνος παράδοσης των υλικών καθορίζεται στο άρθρο 7 της παρούσας

Άρθρο 4: Υποχρεώσεις Αναδόχου

Ο Ανάδοχος εγγυάται και δεσμεύεται ανέκκλητα στην Αναθέτουσα Αρχή:

4.1. ότι, σύμφωνα με το άρθρο 4.3.1. της Διακήρυξης, τηρεί και θα εξακολουθήσει να τηρεί κατά την εκτέλεση της παρούσας σύμβασης τις υποχρεώσεις του που απορρέουν από τις διατάξεις της περιβαλλοντικής, κοινωνικοασφαλιστικής και εργατικής νομοθεσίας, που έχουν θεσπιστεί με το δίκαιο της Ένωσης, το εθνικό δίκαιο, συλλογικές συμβάσεις ή διεθνείς διατάξεις περιβαλλοντικού, κοινωνικού και εργατικού δικαίου, οι οποίες απαριθμούνται στο Παράρτημα Χ του Προσαρτήματος Α'(και του ν. 4412/2016). Η τήρηση των εν λόγω υποχρεώσεων ελέγχεται και βεβαιώνεται από τα όργανα που επιβλέπουν την εκτέλεση της παρούσας σύμβασης και τις αρμόδιες δημόσιες αρχές και υπηρεσίες που ενεργούν εντός των ορίων της ευθύνης και της αρμοδιότητάς τους

4.2. ότι θα ενεργεί σύμφωνα με το Νόμο και με την παρούσα, ότι θα λαμβάνει τα κατάλληλα μέτρα για να διασφαλίσει την ομαλή και προσηκούσα εκτέλεση της παρούσας σύμφωνα με τη Διακήρυξη και τα λοιπά Έγγραφα της Σύμβασης και ότι δεν θα ενεργήσει αθέμιτα, παράνομα ή καταχρηστικά καθ' όλη τη διάρκεια της εκτέλεσης της παρούσας, σύμφωνα με τη ρήτρα ακεραιότητας που επισυνάπτεται στην παρούσα και αποτελεί αναπόσπαστο τμήμα της.

4.3. ότι καθ' όλη τη διάρκεια εκτέλεσης της σύμβασης, θα συνεργάζεται στενά με την Αναθέτουσα Αρχή, υποχρεούται δε να λαμβάνει υπόψη του οποιεσδήποτε παρατηρήσεις της σχετικά με την εκτέλεση της σύμβασης.

4.4. να υποβάλει και να επικαιροποιεί τα στοιχεία του άρθρου 22.2.δ.ι) έως iii) του Καν.2021/241 της διακήρυξης

Άρθρο 5: Αμοιβή – Τρόπος πληρωμής

5.1. Το συνολικό συμβατικό τίμημα ανέρχεται σε, πλέον ΦΠΑ.....% και αναλυτικά:

.....

5.2. Η πληρωμή του Αναδόχου θα πραγματοποιηθεί σύμφωνα με το άρθρο 5.1.1 της Διακήρυξης.

5.3. Η πληρωμή του συμβατικού τιμήματος θα γίνεται με την προσκόμιση από τον Ανάδοχο των νομίμων παραστατικών και δικαιολογητικών που προβλέπονται από τις διατάξεις του άρθρου 200 παρ. 4 του ν. 4412/2016, καθώς και κάθε άλλου δικαιολογητικού που τυχόν ήθελε ζητηθεί από τις αρμόδιες υπηρεσίες που διενεργούν τον έλεγχο και την πληρωμή.

5.4. Τον Ανάδοχο βαρύνουν οι υπέρ τρίτων κρατήσεις, ως και κάθε άλλη επιβάρυνση, σύμφωνα με την κείμενη νομοθεσία, μη συμπεριλαμβανομένου Φ.Π.Α., για την παράδοση των συμβατικών υλικών στον τόπο και με τον τρόπο που προβλέπεται στη Διακήρυξη και λοιπά έγγραφα της Σύμβασης. Ιδίως ο Ανάδοχος βαρύνεται με τις κρατήσεις που καθορίζονται στο άρθρο 5.1.2 της Διακήρυξης. Οι υπέρ τρίτων κρατήσεις υπόκεινται στο εκάστοτε ισχύον αναλογικό τέλος χαρτοσήμου [●]% και στην επ' αυτού εισφορά υπέρ ΟΓΑ [●]%.

5.5. Με κάθε πληρωμή θα γίνεται η προβλεπόμενη από την κείμενη νομοθεσία παρακράτηση φόρου εισοδήματος αξίας [●]% επί του καθαρού ποσού.

Άρθρο 6: Χρόνος Παράδοσης Υλικών-Παραλαβή υλικών - Χρόνος και τρόπος παραλαβής υλικών

6.1. Ο χρόνος παράδοσης ορίζεται σε [●] μήνες από την υπογραφή της σύμβασης.

6.2. Ο Ανάδοχος υποχρεούται να παραδώσει στην Αναθέτουσα Αρχή τα υλικά σύμφωνα με το άρθρο 6.1. της Διακήρυξης. Μη εμπρόθεσμη παράδοση των υλικών από τον Ανάδοχο επάγεται τη κήρυξη αυτού ως έκπτωτου σύμφωνα με το άρθρο 6.1.2 της Διακήρυξης.

Η παραλαβή των υλικών γίνεται από επιτροπές, υπό τους όρους, διαδικασίες παραλαβής, τρόπους ποσοτικού και ποιοτικού ελέγχου των υλικών, ανάληψης του κόστους διενέργειας ελέγχου από τον Ανάδοχο που ορίζονται και συμφωνούνται στο άρθρο 6.2 της Διακήρυξης.

6.3. Ο συμβατικός χρόνος παράδοσης των υλικών μπορεί να παρατείνεται, πριν από τη λήξη του αρχικού συμβατικού χρόνου παράδοσης, υπό τις προϋποθέσεις του άρθρου 206 του ν. 4412/2016.

Άρθρο 7: Απόρριψη συμβατικών υλικών –Αντικατάσταση

7.1. Σε περίπτωση οριστικής απόρριψης ολόκληρης ή μέρους της συμβατικής ποσότητας των υλικών, με απόφαση της Αναθέτουσας Αρχής, μπορεί να εγκρίνεται αντικατάστασή της με άλλη, που να είναι σύμφωνη με τους όρους της παρούσας σύμβασης, στους χρόνους, τη διαδικασία αντικατάστασης και την τακτή προθεσμία που ορίζονται στην απόφαση αυτή και σύμφωνα με το άρθρο 6.4. της Διακήρυξης.

7.2. Αν ο ανάδοχος δεν αντικαταστήσει τα υλικά που απορρίφθηκαν μέσα στην προθεσμία που του τάχθηκε και εφ' όσον έχει λήξει ο συμβατικός χρόνος, κηρύσσεται έκπτωτος και υπόκειται στις προβλεπόμενες κυρώσεις του όρου 9 της παρούσας σύμβασης.

7.3. Η επιστροφή των υλικών που απορρίφθηκαν γίνεται σύμφωνα με τα προβλεπόμενα στις παρ. 2 και 3 του άρθρου 213 του ν. 4412/2016.

Άρθρο 8: Εγγυημένη λειτουργία προμήθειας

Κατά την περίοδο της εγγυημένης λειτουργίας, ο Ανάδοχος ευθύνεται, αναλαμβάνει την υποχρέωση και εγγυάται στην Αναθέτουσα Αρχή, την καλή συντήρηση, αποκατάσταση βλάβης και λειτουργία του αντικειμένου της προμήθειας με τρόπο, περιεχόμενο ευθύνης και σε χρόνο που ορίζεται στο άρθρο 6.6. της Διακήρυξης.

Η Αναθέτουσα Αρχή, για την παρακολούθηση της εκπλήρωσης των συμβατικών υποχρεώσεων του Αναδόχου, προβαίνει στον απαιτούμενο έλεγχο της συμμόρφωσης αυτού σύμφωνα με τα οριζόμενα στο άρθρο 6.6. της Διακήρυξης και έχει όλα τα δικαιώματα που προβλέπονται στο άρθρο αυτό.

Απαιτείται η προσκόμιση «εγγύησης καλής λειτουργίας» για την αποκατάσταση των ελαττωμάτων που ανακύπτουν ή των ζημιών που προκαλούνται από δυσλειτουργία των αγαθών κατά την περίοδο εγγύησης καλής λειτουργίας. Το ύψος της «εγγύησης καλής λειτουργίας» ορίζεται σε 2% επί της εκτιμώμενης αξίας της σύμβασης, χωρίς ΦΠΑ. Η εγγυητική επιστολή καλής λειτουργίας θα είναι ετήσιας διάρκειας. Η εγγυητική επιστολή καλής λειτουργίας κατατίθεται από τον Ανάδοχο κατά την οριστική παραλαβή της προμήθειας από την Αναθέτουσα Αρχή και προ της επιστροφής της εγγυητικής καλής εκτέλεσης.

Άρθρο 9: Υπεργολαβία

9.1. Ο Ανάδοχος, σύμφωνα με το άρθρο 4.4.1. της Διακήρυξης, δεν απαλλάσσεται από τις συμβατικές του υποχρεώσεις και ευθύνες έναντι της Αναθέτουσας Αρχής λόγω ανάθεσης της εκτέλεσης τμήματος/τμημάτων της σύμβασης σε υπεργολάβους. Η τήρηση των υποχρεώσεων της παρ. 2 του άρθρου 18 του ν. 4412/2016 από υπεργολάβους δεν αίρει την ευθύνη του Αναδόχου.

9.2. Η Αναθέτουσα Αρχή επαληθεύει τη συνδρομή των λόγων αποκλεισμού για τους υπεργολάβους, όπως αυτοί περιγράφονται στην παράγραφο 2.2.3 της Διακήρυξης και με τα αποδεικτικά μέσα της παραγράφου 2.2.9.2 της Διακήρυξης σύμφωνα με τα οριζόμενα στο άρθρο 4.4.3. της Διακήρυξης. Επιπλέον, η Αναθέτουσα Αρχή, προκειμένου να μην αθετούνται οι υποχρεώσεις της παρ. 2 του άρθρου 18 του ν. 4412/2016, δύναται να επαληθεύσει τους ως άνω λόγους και για τμήμα ή τμήματα της σύμβασης που υπολείπονται του ποσοστού που ορίζεται σύμφωνα με τα οριζόμενα στο άρθρο 4.4.3. της Διακήρυξης.

Άρθρο 10: Κήρυξη οικονομικού φορέα έκπτωτου –Κυρώσεις

10.1. Ο Ανάδοχος κηρύσσεται υποχρεωτικά έκπτωτος από τη σύμβαση και από κάθε δικαίωμα που απορρέει από αυτήν, με απόφαση της Αναθέτουσας Αρχής για τους λόγους που αναφέρονται και σύμφωνα με τα οριζόμενα στο άρθρο 5.2.1 της Διακήρυξης. Στον Ανάδοχο που κηρύσσεται έκπτωτος από την παρούσα σύμβαση, επιβάλλονται, με απόφαση της Αναθέτουσας Αρχής και κατόπιν τήρησης της σχετικής διαδικασίας και οι κυρώσεις/αποκλεισμός που προβλέπονται στο ως άνω άρθρο 5.2.1 της Διακήρυξης.

10.2. Αν το συμβατικό υλικό φορτωθεί -παραδοθεί ή αντικατασταθεί μετά τη λήξη του συμβατικού χρόνου και μέχρι λήξης του χρόνου της παράτασης που χορηγήθηκε, σύμφωνα με τη Διακήρυξη και το άρθρο 206 του Ν.4412/16, επιβάλλεται πρόστιμο/τόκος και εισπράττεται σύμφωνα με το άρθρο 5.2.2. της Διακήρυξης.

10.3. Σε βάρος του έκπτωτου αναδόχου επιβάλλεται επίσης καταλογισμός του διαφέροντος, που προκύπτει εις βάρος της αναθέτουσας αρχής, εφόσον αυτή προμηθευτεί τα αγαθά, που δεν προσκομίστηκαν προσηκόντως από τον έκπτωτο οικονομικό φορέα, αναθέτοντας το ανεκτέλεστο αντικείμενο της σύμβασης σε τρίτο οικονομικό φορέα. Το διαφέρον υπολογίζεται με τον ακόλουθο τύπο:

$\Delta = (TKT - TKE) \times \Pi \text{ Όπου: } \Delta = \text{Διαφέρον που θα προκύψει εις βάρος της αναθέτουσας αρχής, εφόσον αυτή προμηθευτεί τα αγαθά που δεν προσκομίστηκαν προσηκόντως από τον έκπτωτο οικονομικό φορέα, σύμφωνα με τα ανωτέρω αναφερόμενα. Το διαφέρον λαμβάνει θετικές τιμές, αλλιώς θεωρείται ίσο με μηδέν.}$

TKT = Τιμή κατακύρωσης της προμήθειας των αγαθών, που δεν προσκομίστηκαν προσηκόντως από τον έκπτωτο οικονομικό φορέα στον νέο ανάδοχο.

TKE = Τιμή κατακύρωσης της προμήθειας των αγαθών, που δεν προσκομίστηκαν προσηκόντως από τον έκπτωτο οικονομικό φορέα, σύμφωνα με τη σύμβαση από την οποία κηρύχθηκε έκπτωτος ο οικονομικός φορέας.

Π = Συντελεστής προσαύξησης προσδιορισμού της έμμεσης ζημίας που προκαλείται στην αναθέτουσα αρχή από την έκπτωση του αναδόχου. Ο ανωτέρω συντελεστής λαμβάνει τιμή 1,01.

Για την είσπραξη του διαφέροντος από τον έκπτωτο οικονομικό φορέα μπορεί να εφαρμόζεται η διαδικασία του Κώδικα Είσπραξης Δημόσιων Εσόδων. Το διαφέρον εισπράττεται υπέρ της αναθέτουσας αρχής.

Άρθρο 11: Τροποποίηση σύμβασης κατά τη διάρκειά της

11.1. Η παρούσα σύμβαση μπορεί να τροποποιείται κατά τη διάρκειά της, χωρίς να απαιτείται νέα διαδικασία σύναψης σύμβασης, μόνο σύμφωνα με τους όρους και τις προϋποθέσεις του άρθρου 4.5 της Διακήρυξης.

11.2. Τροποποίηση των όρων της παρούσας σύμβασης γίνεται μόνον με μεταγενέστερη γραπτή και ρητή συμφωνία των μερών και σύμφωνα με τα οριζόμενα στο άρθρο 132 του ν.4412/2016.

Άρθρο 12: Ανωτέρα Βία

12.1. Τα συμβαλλόμενα μέρη δεν ευθύνονται για τη μη εκπλήρωση των συμβατικών τους υποχρεώσεων, στο μέτρο που η αδυναμία εκπλήρωσης οφείλεται σε περιστατικά ανωτέρας βίας.

12.2. Ο Ανάδοχος, επικαλούμενος υπαγωγή της αδυναμίας εκπλήρωσης υποχρεώσεων του σε γεγονός που εμπίπτει στην έννοια της ανωτέρας βίας, οφείλει να γνωστοποιήσει και επικαλεσθεί προς την Αναθέτουσα Αρχή τους σχετικούς λόγους και περιστατικά εντός αποσβεστικής προθεσμίας είκοσι (20) ημερών από τότε που συνέβησαν, προσκομίζοντας τα απαραίτητα αποδεικτικά στοιχεία. Η Αναθέτουσα Αρχή αποφασίζει μετά από γνωμοδότηση του αρμόδιου για αυτό οργάνου.

Μόνο η έγγραφη αναγνώριση από την Αναθέτουσα Αρχή της ανώτερης βίας που επικαλείται ο Ανάδοχος τον απαλλάσσει από τις συνέπειες της εκπρόθεσμης ή μη κατάλληλα εκπλήρωσης της προμήθειας.

Άρθρο 13: Ολοκλήρωση συμβατικού αντικειμένου

Η σύμβαση θεωρείται ότι έχει ολοκληρωθεί, όταν παραληφθούν οριστικά, ποσοτικά και ποιοτικά τα αγαθά που παραδόθηκαν, όταν αποπληρωθεί το συμβατικό τίμημα και εκπληρωθούν και οι τυχόν λοιπές συμβατικές ή νόμιμες υποχρεώσεις και από τα δύο συμβαλλόμενα μέρη και όταν αποδεσμευθούν οι σχετικές εγγυήσεις κατά τα προβλεπόμενα στη σύμβαση.

Άρθρο 14: Εφαρμοστέο Δίκαιο – Επίλυση Διαφορών

14.1. Η παρούσα διέπεται από το Ελληνικό Δίκαιο και ειδικότερα α) από το θεσμικό πλαίσιο που αναφέρεται στο άρθρο 1.4. της Διακήρυξης και β) τη Διακήρυξη και τα Έγγραφα της Σύμβασης.

14.2. Ο Ανάδοχος μπορεί κατά των αποφάσεων της Αναθέτουσας Αρχής που επιβάλλουν σε βάρος του κυρώσεις, δυνάμει των άρθρων της Διακήρυξης 5.2. (Κήρυξη οικονομικού φορέα εκπτώτου -Κυρώσεις), 6.1. (Χρόνος παράδοσης υλικών), 6.4. (Απόρριψη συμβατικών υλικών –αντικατάσταση), μπορεί να ασκήσει τα δικαιώματα που του αναγνωρίζονται και υπό τις προϋποθέσεις και έννομες συνέπειες που ορίζονται στο άρθρο 5.3. της Διακήρυξης.

14.3. Κατά την εκτέλεση της σύμβασης, κάθε διαφορά που προκύπτει αναφορικά με την ερμηνεία, και/ή το κύρος και/ή την εκτέλεση της παρούσας, ή εξ αφορμής της, επιλύονται σύμφωνα με το άρθρο 5.4. της Διακήρυξης.

Άρθρο 15: Λοιποί όροι

Άπαντες οι όροι της Διακήρυξης και των Εγγράφων της Σύμβασης που σχετίζονται με την εκτέλεση της παρούσας αποτελούν αναπόσπαστο τμήμα αυτής.

Αφού συντάχθηκε η παρούσα σύμβαση σε δύο αντίτυπα, αναγνώσθηκε και υπογράφηκε ως ακολούθως από τα συμβαλλόμενα μέρη.

ΟΙ ΣΥΜΒΑΛΛΟΜΕΝΟΙ

.....
ΓΙΑ ΤΗΝ ΑΝΑΘΕΤΟΥΣΑ ΑΡΧΗ.....
ΓΙΑ ΤΟΝ ΑΝΑΔΟΧΟ**ΡΗΤΡΑ ΑΚΕΡΑΙΟΤΗΤΑΣ**

Δηλώνω/ούμε ότι δεσμευόμαστε ότι σε όλα τα στάδια που προηγήθηκαν της κατακύρωσης της σύμβασης δεν ενήργησα/ενεργήσαμε αθέμιτα, παράνομα ή καταχρηστικά και ότι θα εξακολουθήσω/ουμε να ενεργώ/ούμε κατ' αυτόν τον τρόπο κατά το στάδιο εκτέλεσης της σύμβασης αλλά και μετά τη λήξη αυτής.

Ειδικότερα ότι:

- 1) δεν διέθετα/διαθέταμε εσωτερική πληροφόρηση, πέραν των στοιχείων που περιήλθαν στη γνώση και στην αντίληψη μου/μας μέσω των εγγράφων της σύμβασης και στο πλαίσιο της συμμετοχής μου/μας στη διαδικασία σύναψης της σύμβασης και των προκαταρκτικών διαβουλεύσεων στις οποίες συμμετείχα/με και έχουν δημοσιοποιηθεί.
- 2) δεν πραγματοποίησα/ήσαμε ενέργειες νόθευσης του ανταγωνισμού μέσω χειραγώγησης των προσφορών, είτε ατομικώς είτε σε συνεργασία με τρίτους, κατά τα οριζόμενα στο δίκαιο του ανταγωνισμού.
- 3) δεν διενήργησα/διενεργήσαμε ούτε θα διενεργήσω/ήσουμε πριν, κατά τη διάρκεια ή και μετά τη λήξη της σύμβασης παράνομες πληρωμές για διευκολύνσεις, εξυπηρετήσεις ή υπηρεσίες που αφορούν τη σύμβαση και τη διαδικασία ανάθεσης.
- 4) δεν πρόσφερα/προσφέραμε ούτε θα προσφέρω/ουμε πριν, κατά τη διάρκεια ή και μετά τη λήξη της σύμβασης, άμεσα ή έμμεσα, οποιαδήποτε υλική εύνοια, δώρο ή αντάλλαγμα σε υπαλλήλους ή μέλη συλλογικών οργάνων της αναθέτουσας αρχής, καθώς και συζύγους και συγγενείς εξ αίματος ή εξ αγχιστείας, κατ' ευθεία μεν γραμμή απεριορίστως, εκ πλαισίου δε έως και τέταρτου βαθμού ή συνεργάτες αυτών ούτε χρησιμοποίησα/χρησιμοποίησαμε ή θα χρησιμοποιήσω/χρησιμοποιήσουμε τρίτα πρόσωπα, για να διοχετεύσουν χρηματικά ποσά στα προαναφερόμενα πρόσωπα.
- 5) δεν θα επιχειρήσω/ουμε να επηρεάσω/ουμε με αθέμιτο τρόπο τη διαδικασία λήψης αποφάσεων της αναθέτουσας αρχής, ούτε θα παράσχω-ουμε παραπλανητικές πληροφορίες οι οποίες ενδέχεται να επηρεάσουν ουσιωδώς τις αποφάσεις της αναθέτουσας αρχής καθ' όλη τη διάρκεια της εκτέλεσης της σύμβασης αλλά και μετά τη λήξη της,
- 6) δεν έχω/ουμε προβεί ούτε θα προβώ/ούμε, άμεσα (ο ίδιος) ή έμμεσα (μέσω τρίτων προσώπων), σε οποιαδήποτε πράξη ή παράλειψη [εναλλακτικά: ότι δεν έχω-ουμε εμπλακεί και δεν θα εμπλακώ-ουμε σε οποιαδήποτε παράτυπη, ανέντιμη ή απατηλή συμπεριφορά (πράξη ή παράλειψη)] που έχει ως στόχο την παραπλάνηση [/εξαπάτηση] οποιουδήποτε προσώπου ή οργάνου της αναθέτουσας αρχής εμπλεκόμενου σε οποιαδήποτε διαδικασία σχετική με την εκτέλεση της σύμβασης (όπως ενδεικτικά στις διαδικασίες παρακολούθησης και παραλαβής), την απόκρυψη πληροφοριών από αυτό, τον εξαναγκασμό αυτού σε

Σελίδα 103

ή/και την αθέμιτη απόσπαση από αυτό ρητής ή σιωπηρής συγκατάθεσης στην παραβίαση ή παράκαμψη νομίμων ή συμβατικών υποχρεώσεων που σχετίζονται με την εκτέλεση της σύμβασης, ή τυχόν έγκρισης, θετικής γνώμης ή απόφασης παραλαβής (μέρους ή όλου) του συμβατικού αντικείμενου ή/και καταβολής (μέρους ή όλου) του συμβατικού τιμήματος,

7) ότι θα απέχω/ουμε από οποιαδήποτε εν γένει συμπεριφορά που συνιστά σοβαρό επαγγελματικό παράπτωμα και θα μπορούσε να θέσει εν αμφιβόλω την ακεραιότητά μου-μας,

8) ότι θα δηλώσω/ουμε στην αναθέτουσα αρχή, αμελλητί με την περιέλευση σε γνώση μου/μας, οποιαδήποτε κατάσταση (ακόμη και ενδεχόμενη) σύγκρουσης συμφερόντων (προσωπικών, οικογενειακών, οικονομικών, πολιτικών ή άλλων κοινών συμφερόντων, συμπεριλαμβανομένων και αντικρουόμενων επαγγελματικών συμφερόντων) μεταξύ των νομίμων ή εξουσιοδοτημένων εκπροσώπων μου-μας, υπαλλήλων ή συνεργατών μου-μας που χρησιμοποιούνται για την εκτέλεση της σύμβασης (συμπεριλαμβανομένων και των υπεργολάβων μου) με μέλη του προσωπικού της αναθέτουσας αρχής που εμπλέκονται καθ' οιονδήποτε τρόπο στη διαδικασία εκτέλεσης της σύμβασης ή/και μπορούν να επηρεάσουν την έκβαση και τις αποφάσεις της αναθέτουσας αρχής περί την εκτέλεσή της, συμπεριλαμβανομένων των μελών των αποφαινόμενων ή/και γνωμοδοτικών οργάνων αυτής, ή/και των μελών των οργάνων διοίκησής της ή/και των συζύγων και συγγενών εξ αίματος ή εξ αγχιστείας, κατ' ευθεία μεν γραμμή απεριορίστως, εκ πλάγιου δε έως και τετάρτου βαθμού των παραπάνω προσώπων, οποτεδήποτε και εάν η κατάσταση αυτή σύγκρουσης συμφερόντων προκύψει κατά τη διάρκεια εκτέλεσης της σύμβασης και μέχρι τη λήξη της.

9) [Σε περίπτωση χρησιμοποίησης υπεργολάβου]

Ο υπεργολάβος έλαβα γνώση της παρούσας ρήτρας ακεραιότητας και ευθύνομαι/ευθυνόμαστε για την τήρηση και από αυτόν απασών των υποχρεώσεων που περιλαμβάνονται σε αυτή.

Υπογραφή/Σφραγίδα

Ο/η (σε περίπτωση φυσικού προσώπου/ ατομικής επιχείρησης) ή το νομικό πρόσωπο.....με την επωνυμίακαι με το διακριτικό τίτλο «.....», που εδρεύει (. ΑΦΜ:....., ΔΟΥ:, Τ.Κ., νομίμως εκπροσωπούμενο (μόνο για νομικά πρόσωπα) από τον

ΠΑΡΑΡΤΗΜΑ VII – Ενημέρωση για την επεξεργασία προσωπικών δεδομένων

Η Αναθέτουσα Αρχή ενημερώνει υπό την ιδιότητά της ως υπεύθυνης επεξεργασίας το φυσικό πρόσωπο που υπογράφει την προσφορά ως Προσφέρων ή ως Νόμιμος Εκπρόσωπος Προσφέροντος, ότι το ίδιο ή και τρίτοι, κατ' εντολή και για λογαριασμό του, θα επεξεργάζονται τα ακόλουθα δεδομένα ως εξής:

I. Αντικείμενο επεξεργασίας είναι τα δεδομένα προσωπικού χαρακτήρα που περιέχονται στους φακέλους της προσφοράς και τα αποδεικτικά μέσα τα οποία υποβάλλονται στην Αναθέτουσα Αρχή, στο πλαίσιο του παρόντος Διαγωνισμού, από το φυσικό πρόσωπο το οποίο είναι το ίδιο Προσφέρων ή Νόμιμος Εκπρόσωπος Προσφέροντος.

II. Σκοπός της επεξεργασίας είναι η αξιολόγηση του Φακέλου Προσφοράς, η ανάθεση της Σύμβασης, η προάσπιση των δικαιωμάτων της Αναθέτουσας Αρχής, η εκπλήρωση των εκ του νόμου υποχρεώσεων της Αναθέτουσας Αρχής και η εν γένει ασφάλεια και προστασία των συναλλαγών. Τα δεδομένα ταυτοπροσωπίας και επικοινωνίας θα χρησιμοποιηθούν από την Αναθέτουσα Αρχή και για την ενημέρωση των Προσφερόντων σχετικά με την αξιολόγηση των προσφορών.

III. Αποδέκτες των ανωτέρω (υπό Α) δεδομένων στους οποίους κοινοποιούνται είναι:

(α) Φορείς στους οποίους η Αναθέτουσα Αρχή αναθέτει την εκτέλεση συγκεκριμένων ενεργειών για λογαριασμό της, δηλαδή οι Σύμβουλοι, τα υπηρεσιακά στελέχη, μέλη Επιτροπών Αξιολόγησης, Χειριστές του Ηλεκτρονικού Διαγωνισμού και λοιποί εν γένει προστηθέντες της, υπό τον όρο της τήρησης σε κάθε περίπτωση του απορρήτου.

(β) Το Δημόσιο, άλλοι δημόσιοι φορείς ή δικαστικές αρχές ή άλλες αρχές ή δικαιοδοτικά όργανα, στο πλαίσιο των αρμοδιοτήτων τους.

(γ) Έτεροι συμμετέχοντες στο Διαγωνισμό, στο πλαίσιο της αρχής της διαφάνειας και του δικαιώματος προδικαστικής και δικαστικής προστασίας των συμμετεχόντων στο Διαγωνισμό, σύμφωνα με το νόμο.

IV. Τα δεδομένα θα τηρούνται για χρονικό διάστημα για χρονικό διάστημα ίσο με τη διάρκεια της εκτέλεσης της σύμβασης, και μετά τη λήξη αυτής για χρονικό διάστημα πέντε ετών, για μελλοντικούς φορολογικούς-δημοσιονομικούς ή ελέγχους χρηματοδοτών ή άλλους προβλεπόμενους ελέγχους από την κείμενη νομοθεσία, εκτός εάν η νομοθεσία προβλέπει διαφορετική περίοδο διατήρησης. Σε περίπτωση εκκρεμοδικίας αναφορικά με δημόσια σύμβαση τα δεδομένα τηρούνται μέχρι το πέρας της εκκρεμοδικίας. Μετά τη λήξη των ανωτέρω περιόδων, τα προσωπικά δεδομένα θα καταστρέφονται.

V. Το φυσικό πρόσωπο που είναι είτε Προσφέρων είτε Νόμιμος Εκπρόσωπος του Προσφέροντος, μπορεί να ασκεί κάθε νόμιμο δικαίωμά του σχετικά με τα δεδομένα προσωπικού χαρακτήρα που το αφορούν, απευθυνόμενο στον υπεύθυνο προστασίας προσωπικών δεδομένων της Αναθέτουσας Αρχής.

VI. Η Αναθέτουσα Αρχή έχει υποχρέωση να λαμβάνει κάθε εύλογο μέτρο για τη διασφάλιση του απόρρητου και της ασφάλειας της επεξεργασίας των δεδομένων και της προστασίας τους από τυχαία ή αθέμιτη καταστροφή, τυχαία απώλεια, αλλοίωση, απαγορευμένη διάδοση ή πρόσβαση από οποιονδήποτε και κάθε άλλης μορφή αθέμιτη επεξεργασία.